中華民國十六年六月十八日 即陰歷丁卯年五月十九日 星期六

時事新報

中華郵政特准掛號立劵按照總包特別優盆寄送之報紙

今日本報計四大張售洋三分五釐

第六千九百六十五號

本館設在上海山東路一六二號 電報掛號六六〇 廣告發行部電話中央七〇一六號 編輯部電話中央二五六號 經理處電話中央三九〇六號

本報定價
中國境內每月洋一元 三個月洋三元 六個月洋五元五角 全年十元
日本朝鮮(新疆蒙古)每月洋一元二角 三個月洋三元六角 六個月洋七元 全年十三元
各國每月洋二元 三個月洋六元 全年二十四元
郵票九五折 六個月以上按照大洋計算 匯費由定報人自付

本報廣告刊例
特等 頭等 二等 三等 四等
登在新聞中每行二十七字起碼五行每天每行大洋四角五分
封面或新聞前每行以二行起碼每行大洋一元四角十字
評論每天每行大洋八角
長行以大洋三行起碼每天大洋
短行登於普通地位每行八十字每天
一分起碼一百字
英寸每天每寸大洋六角四分
工商指南欄小廣告每格計四行
日登每月收大洋四元逐日登每月隔
八元不折不扣并贈送本報一份

三民主義
紙面 定價四角 特價二角八分
硬布面 定價八角 特價五角六分
用上等紙張精校精印卷首附有中山先生遺像遺囑陵墓圖案等銅版精圖六幅特價七折發售
▲建國方略 紙面四角 布面八角(即出)
▲中華民國建國大綱 五分
▲中國國民黨第一次代表大會宣言 一角(即出)
新時代教育社印行
商務印書館經售

南京路中市
綺華公司
花邊 飾品
星期照常 星期日營業
通告
啟者敝公司前爲順潮流起見不惜犧牲自動議定每逢星期日全天休息不料執行後各界士女極感不便因是貲言頗聞除當面道歉外尤恐未週妥特登報作啓遍之道歉並定於本星期起每逢星期日自下午一時起至七時止照常營業倘祈公鑒

總店四馬路 分店鐵大橋
五洲大藥房
夏季大廉價 三星期
夏歷五月二十日起至六月十一日止

德國電療 白濁專科
本社姚醫生學識精深經驗豐富歷任大醫院專門科主任有年對於各種白濁療治尤所擅長且以此症之爲害不易斷根係由微虫傳染潛伏尿道所致雖醫者慣施注射服藥諸術僅見效一時每易復發久之漸成巢穴致爲老濁然欲求迅速治愈永久不發唯有應用本社德醫博士發明閃電療機能將電氣化爲過渡引入尿道使致濁菌巢無痛完全滅絕愈後可向工部局試驗室或醫院等處試驗證明斷根 四川路北京路口工商銀行隔壁 上午十時至下午六時 社啟

澹然醫隱
鄂中名人也向以醫名京滬間活人無算瘧症婦科尤有經驗茲因避地來滬寓英界同孚路大中里五百〇二號同人勸其出而濟世爲代訂診例於左 門診一元二角上午八時起十一時止以十號爲率 出診六元六角下午二時起六時止以八號爲率 附診一元
王一亭 袁履登 陳散原 余倦知 王病山 黃楚九 趙春木 吳炯然 陳仁先 姚侯孚 張次潛 同啟 2417

昨承施德之先生惠贈神功濟衆水一千瓶謹此誌謝以揚仁風 夏公達謹啓

請同胞注意私進日貨的奸商

逕啟者本會於十二日舉行對日示威大會時當場一致通過實行對日經濟絕交茲爲遵照議決案起見深恐奸商陽奉陰違繼續私進日貨破壞大局爲特製就木範十餘只妥置南北兩市及華租交界之處倘有市儈奸商一經被人告發由本會調查屬實者先將其人照片公佈然後再將該犯本人拘禁本會以示與羣衆共棄尚之各界同胞隨時留意如有發覺即祕到會報告本會除照上述情形懲辦外並與報告人以相當獎勵特此通告即希公鑒
上海各團體反對日本出兵來華運動委員會謹啓 3099

劉關張大破黃巾
天一青年影片公司出品純粹古裝三國歷史巨片不日開映 2984

國立勞働大學上海勞工學院
模範工廠
參加慶祝北伐勝利展覽會
(地點)小世界旁萃秀堂(日期)十八十九兩日(發賣品)玩具牙刷毛刷燈類
廉價發賣出品以四成助餉 3072

江蘇典業公會春會定期補行通告
前因時局未定交通不便以致兩次約期均未實行今已交通無阻准改定於六月二十八日(卽夏歷五月廿九日)在蘇州清嘉坊典業公所補開春會選舉委員務請全省同業准臨指導會務重要無任企禱 3097

熊克武啟事
前此幽居猥承海內外同志知交鼎力營救無任銘感謹此申謝 3039

雷雨篁啓事
篁謹忠三民主義在本黨自動已足表現惟從前蔣校長大會時篁亦被騙到會簽到不意他們秘密捉就請願書列篁之名在內後經察覺其爲共派陰謀篁比卽登報聲明否認在案現尚有少數同志不明眞相追問此事篁特此再行鄭重聲明說請願會內之雷雨篁三字本人絕對否認 3071

滬甯 滬杭甬 鐵路管理局通告
案奉國民政府交通部訓令以交通事業亟待整理所有兩路客運貨運其應收票價或運價在一角以上者一律按照票價或運價加收百分之五之附捐其票價或運價不滿一角者悉予免收茲定於六月二十日起開始實行由兩路收取票價或運價時附帶照收除分別呈報及佈告外合再登報通告周知 3050

今日 引翔鄉賽馬
陽歷六月十八日十九日卽夏歷五月十九日二十日(星期六星期日)本會在引翔鄉舉行第廿四期賽馬連賽兩天第一天下午一點三十分起賽共賽十次第二天下午一點起賽共賽十二次會員搖彩套頭票現已改爲二元票五元票兩種本期每套計洋五十六元自第一號至五百號可向本會預定場內備有西餐茶點特此公告 上海中國賽馬會謹啓 3025

覓友
李廣羣 馬克已 邱銘紳 莊玉堂 諸兄鑒
閱上海通問每憶手彩深企盼弟刻在南京城內戶部街國民革命軍總司令政治訓練部服務用特登報奉告若吾兄見時祈卽將現在通信處示明以便通問是禱 沛然(原字百實)具 2978

美大煤油公司啓事
啟者敝公司由美廠委爲遠東大總經理發行白日牌煤油無論箱油散艙均由美廠源源供給種數繁多品質精良除外埠已有二十餘處設立分經理之外倘有相當經驗資格而願任各處分經理者請臨面洽或詳函垂詢敝公司自當推誠商榷條件貼費甚爲優待倘具上海殷實擔保則貨款亦可定期交付無須現金經理易於進行也 上海美大煤油公司啓 地址上海南京路十一號 電話中央八二七七 3048

要懂得性慾嗎 可速速來購閱
性慾週刊
第二期出版
性慾週刊第一期出版後蒙各界不棄紛來購閱五千冊一掃而光現第二期已於今日出版內容益豐富新淋漓暢談性慾中有「男女生殖器解剖」一文更根據解剖學赤裸裸地說明男女生殖器之構造及機能更有「禁慾利害」「月經」「進化」等名著應人人必讀之作第一期再版亦於今日同時發售定價每冊大洋八分全年三元二角
總發行 西藏路新世界對過億鑫里上海醫科書局
分售處 望平街中西書局 四馬路國華書局 大陸圖書公司 羣衆圖書館 百新公司 307

打倒奉魯殘餘軍閥張作霖張宗昌

上海民衆慶祝北伐勝利大會宣傳部

中國國民黨上海特別市清黨委員會秘書處通告 第四號
爲通告事本會此次奉令成立責在肅清共產黨剷除貪官污吏土豪劣紳及一切腐化惡化等份子但本會見聞有限深恐惡毒潛滋貽他日之禍害務望各界人士切實調查盡情檢舉惟來函須簽名蓋章以昭鄭重本會自當爲之嚴守秘密倘有挾嫌誣告等情一經查覺罪當反坐特此通告 3068

中央軍事政治學校籌備委員會通告
本校籌備委員會業經組織成立已在南京小營克定前陸軍中學校舊址開始辦公所有校務事宜正在積極籌備如有接洽事宜請逕向本委員會接洽可也特此通告 2549

印報機出售
今有輪轉印報機一架兩面出紙每小時能印一萬六千大張並打紙版澆鉛版機全副各一件願廉價出售如有意者請向望平街本報二層樓經理室接洽可也

時事新報同人謹於北伐軍戰勝之日慶祝

國民革命萬歲！

中華民國萬歲！

中央政治會議上海臨時分會佈告第十六號

爲佈告事查傅逆宗耀罪大惡極業經本會嚴令通緝該逆財產並經分令查封各在案自通緝之日起所有該逆財產如有過戶轉賣等情事一律無效特此佈告仰各界一體知照此佈　民國十六年六月十五

中央政治會議上海臨時分會佈告第十七號

爲佈告事案據左闢常呈稱條陳華界上寶兩縣押當違法病民請切實取締除一百五十丈距離之壟斷行規以減少流弊等情經本會第三十三次會議議決照准所有一百五十丈距離之病民行規即日明令取消爲特佈告仰商民人等一體知照此佈　中華民國十六年六月十五日　3025

上海工會組織統一委員會通告

上海民衆慶祝北伐勝利大會定於本月十七八九等日舉行所有古玩書畫展覽場所設在小世界閘北設在福生路儉德儲蓄會並於十九日下午六時起滬南閘北同時舉行提燈大會由各工會自備燈籠同時必須特製新式大號燈彩一個以資比賽所用提燈一面繪黨國旗交叉一面寫慶祝北伐勝利或國民革命成功萬歲等標語希各工會早日預備完整並應即派代表持函來會報名屆時參加人數領導燈隊隊長姓名加入滬南或閘北以憑頒發符號此佈　3031

國民政府副官處啓事

本處黃副官長惠龍於六月十五日回處服務所有本處對內對外一切事務自六月十五日起負責辦理特此登報聲明　7056

中國農工銀行廣告

本行係由大宛農工銀行改組資本總額五百萬元實收一百萬元公積金三十三萬元專營農工銀行一切業務存款放款匯兌貼現儲蓄各項如蒙惠顧無任歡迎

總管理處設在京行樓上

京行　北京西交民巷八十九號　經理呂志琴　副理王以恭

津行　天津法界十四號路二十四號　經理張篤章

滬行　上海北京路一〇四號　經理鄒呈桂

建造陳公英士銅像發起人均鑒

本月十九日下午二時在寧波同鄉會本臨時事務所開建造陳公英士銅像發起人大會並組織籌備委員會推舉委員等情業經登報通告在案現在會期已迫凡已加入發起者務希於是日準時蒞會共策進行合再登報以代函達　籌備建造陳公英士銅像臨時事務所啟　3077

江海關二五附稅國庫券基金保管委員會收支報告

(收入)五月份收規銀六十八萬二千六百九十兩零四錢四分六月份至十五日止收規銀四十三萬四千三百四十兩零九錢九分兩共收一百十一萬七千零三十一兩四錢三分(備考)庫存現銀一百零九萬四千八百二十九兩八錢五分八厘存中國銀行二萬二千一百九十一兩五錢七分二厘　3076

明德學校暑期補習科招娚生

本校爲補助學業起見特設暑期補習科(期限)七星期(學科)英文算學商科國文各科學程三十餘種(教員)聘中西士女擔任教授(報名)自即日起(開學)陽歷七月四號(章程)函索即寄(校址)靶子路北四川路崇業里口一路六路電車均可直達

中華職業教育社　中華職業學校暑期學校招生

(科別)升學補習科會計科文書科女子縫紉科(學額)每科學額四十名「不滿二十人暫不開班」(期限)七月十日起至八月十五日止上課七星期(報名)即日起開始報名須詳述履歷并繳報名費一元於入學時在學費內扣除(章程)函索面索均可(初中補習科)本校另設初中補習科專門補習國英算三科請鄒恩潤李新甫諸教師教授并設女子班收初中程度之女生由女教師另班教授章程亦可索取(校址)本埠小西門外陸家浜中華職業學校　2988

紅錫包香烟

中國國民黨(上海特別市黨部)特設

◀革命的婦女週報社▶編輯兼發行

革命的婦女 週報

第三期出版

(第三期要目)

- 從男性淘汰到新的女性淘汰
- 全體的整個的，民族的婦女運動
- 一個新的良母賢妻主義
- 婦女運動與社會的改造
- 女性與資本主義
- 革命的婦女須明白三民主義

師殺　石胸　元法　有麟　周曙山　傳岩

●每份大洋三分。●訂閱國內一元寄足三十五期。國外一元寄足二十五期

(總行泰圖局)

(發所東書　)

(代售處各埠各大書店)

中華書局附設函授學校

英文科

六級全開

1. 科目　初等第一級注重基本練習讀本文法會話之外更有正音拼法造句習字記字捷徑等以下各級程度逐漸加高選科分讀本初級文法高級文法造句法修辭學及作文文學歷史初等尺牘高等尺牘會話初等繙譯高等繙譯等十二科
2. 學費　初等第一級一次繳者學費二十元　初等第二級以上一次繳者學費三十元　選科自六元至十五元
3. 特色　實行改削課卷與僅標正誤符號者迥別　講義明白顯豁　程度由淺入深略識字母拼音即可入學　發音用萬國發音符號無論何字無不能發音之弊
4. 獎勵　每級讀完均發給修業證書　初等三級或高等三級讀完均發給畢業證書　高等科畢業考試最優之前三名均有現金獎勵每年二百元　業曾得兩次獎金者考入大學由本社擔任學費

校長　吳任之博士(健)　主任　沈問梅先生(彬)

本科講師均各大學中學教職員而有教授經驗者如東吳大學教授美國白約瑟 Joseph Whiteside 張似旭吳獻書諸先生東南大學教授李瑪利先生江蘇一中校長陸殿揚先生暨南學校教員劉尙一先生前北京高師高農教授陸費執先生……等分科講授循循善誘務使略識字母拼音者得循序漸進之效

章程函索即寄　(T73)

上海泰東圖書局敬祝

北伐勝利特別廉價三天

不論定價實價　本版一律對折

北伐勝利。萬民歡騰。上海民衆於六月十七。十八。十九。三日舉行慶祝北伐勝利大會。本局素主革命。用特於是三日特別廉價。不惜犧牲。同伸慶祝。

勝利券

外埠函購須剪此券附下

私立東吳第二中學校招生廣告

本校茲定於陽歷七月十五日第一次招考高中初中各級新生凡自問能恪守軌範有志就學而欲知投考手續者本校印有新生報考須知請向上海虹口崑山路二十號本校事務所索取或函索即寄此佈　校長孫聞遠啓　3045

東吳大學校董會爲上海東吳第二中學校事聲明

敬啓者本會經管之上海東吳第二中學校茲已決定按照國民政府所頒私立學校規程嗣後改稱私立東吳第二中學校一切設施實事求是務期與國民政府教育宗旨相合前校長美國葛賚恩博士業經辭職現由本會聘任前副校長孫聞遠先生爲本校校長孫先生任職斯校已有二十餘年之經驗此後事權專屬循序改進諒能副社會期望至六月八日各報載稱東吳二中停辦一節顯非事實請各界切勿誤信并此聲明即祈公鑒　3066

國立北京大學招考廣告

本校本年招考本預科一年級生在北京上海兩處舉行所有投考資格手續及試驗科目等項均詳載招考簡章凡志願投考者屆時向北京上海報名處索取可也地點及日期分別列下

北京　報名及考試地點　在景山東街本校第二院　報名日期　六月二十七日起至七月二日止　檢查體格日期　七月四五兩日　考試日期　七月十一十二十三三日

上海　報名及考試地點　在上海滬杭甬站大同大學　報名日期　六月二十七日起至七月二日止　檢查體格日期　七月四五兩日　考試日期　七月十四十五十六三日　2912

大夏大學暑期學校通告

本大學爲推廣教育及促進文化起見特設暑期學校凡各大學本科預科與師範及中小學男女教員均可利用暑假時間來本大學選修實用學程所習學程可作本大學學分期限自六月三十日至八月十日共六星期報名日期自六月十日起至開學前一日止凡來本校報名者可乘無軌電車至勞勃生路膠州路口本校簡章函索即寄　2550

上海民衆慶祝北伐勝利大會籌備處緊急通告

（一）本籌備處因閘北市民衆多游藝節目亦極繁夥故除儉德儲蓄會第一游藝場外另設第二游藝場在更新舞臺凡閘北分籌備處發出之入場劵兩處一律通用

（二）本會稽察隊昨日察得各馬路商店住戶仍有未遵本會通告昇旗懸燈者務須一律照辦同伸慶祝

（三）彈子比賽定六月十八日下午一時半

乒乓比賽定六月十八日下午三時

演講競賽定六月十九日上午九時俱在閘北儉德儲蓄會舉行

上海全民衆及各機關各團體務須於十九日下午六時一致參加慶祝北伐勝利提燈大會（天雨順延）

地點　南市公共體育場集合　閘北青雲路集合

上海民衆慶祝北伐勝利大會籌備處通告

紋盤牌香烟

吸芬芳馥郁之紋盤牌香烟如身臨海濶天高之境地能使吸者心曠神怡於不自覺也、

社評

北局雜觀

因果如何？

當國民革命軍克復滬甯之後、規劃渡江北伐之時、京津道上、瀰布妥協空氣、所謂北方當局、所謂在野名流、皆津津樂道、而日人尤賣力宣傳、其時在日本爲若槻內閣、日政府中人、在報紙所發表談片、亦有妥協可能說、一二者若相呼應焉、及日本內閣改組、態度陡變、遣兵青濟、復派山梨大將爲專員、抵京二數日、甚囂塵上之妥協說、忽爾寂然、昨日且以諸渠魁決議主戰聞、其間因果如何、無可取証、但事態之變遷若斯、時日之順序若斯、順筆寫來、甚覺一氣呵成、謂非神經過敏歟、靈性詔我曰、寇深矣、寇深矣、

最後一壘

彼說妥協、還須我願、彼要投順、則不由我不願、既到日暮途窮、只有事急相隨、則所謂投順、又安知其非貌順心不順、而革命軍且將以假革命者之阿附、其革命精神愈沖愈薄、此我人所引爲隱憂者、今北方軍閥、不再說妥協、不再說『我亦信仰三民主義』、而決計復戰、若守原防地、若守京漢線、色厲內荏、煞是可憐、然彼方努力結束、形成最後之一壘、此殆天假我民以聚而殲之之便歟、

綠林本色

昨日北京電稱、張作霖宴孫傳芳張宗昌吳俊陞張作相楊宇霆韓麟春、張謂討赤尚未成功、特介紹諸位互換蘭譜、衆贊同、即席叙齒、俟湯玉麟來京實行換譜、彼曹何以自况、姑不必說、我人則覺終是忠義堂之氣象、曰組織新國家黨、標揭黨義若干條、此所予我人之印象、亦猶水滸傳上描寫豎起替天行道之旗、臨風招展於梁山泊耳、

「新國家黨」

新國家黨之名稱不必論、所謂四民平等、勞資協調、反對共產諸黨義不必論、要知黨之爲黨、繫乎對於所標主義之信仰、試問北方軍閥官僚能了解主義、信仰主義乎、藉曰能之、試問其部下、稍稍檢閱彼等之歷史、信任彼等能奉行所標主義、亦從而信仰其主義乎、藉曰信之、彼方軍隊、且不復爲彼役使、何也、軍隊而信仰利國福民之主義、則只討禍國殃民之徒、國民革命軍所討者在此、所以主義勝者亦在此、試問北方軍閥官僚雖抱主義之靈位、將何所用之、平時不自省修、急來抱佛脚、可笑孰甚、

蔣總司令出發赴徐：在徐召集北伐會議
魯南將非北軍所有：萬惡日兵竟開濟南
奉方力圖粉飾政局：鄂贛共黨無地容身

蔣總司令之出發
十六夜啓程　賀軍長隨行

▲本報十七日南京電　蔣總司令十六日舉行總理蒙難五週紀念畢、即晚九時起節過江、出發前方、指揮北伐軍事、四十軍軍長賀耀祖、代理總參議何成濬均隨行、

▲本報十六日徐州電　蔣總司令准十七日蒞徐、總部衛士隊長何崇熙十六日率部先抵此、

▲南京來電　各報館均鑒、蔣總司令於銑（十六）晚過江赴徐、政治工作人員亦於是晚各帶宣傳品數十萬份、以便沿途宣傳、並考察政治狀況、股科長祖立劉祖蔭李桓郭淇張承澤等參謀均隨行視察、總政治部情報股銑（十六日）叩、

▲本報十六日南京電　國民革命軍剋正進行第四期北伐作戰計劃、前鋒已衝過鄒滕兩縣之敵軍防線、向黃河進發、後方各路軍隊均已集中徐州、蔣總司令賀軍長十六日下午專車赴徐督戰、日內即下總攻擊令、務於最短時間直搗幽燕、

徐州將會議北伐
俟總司令到即舉行　師長以上均列席　議畢下令總攻

▲本報十七日徐州電　徐州將有軍事會議、俟蔣總司令一到即集會、師長以上均列席、作戰方略、一經決定即下令總攻、

▲本報十七日無錫電　第十四軍軍長賴世璜今晨三時由寧來錫、定二十日赴徐、列席軍事會議、并將赴前線督師、

▲本報十六日徐州電　第十軍砲兵團長馬鶴籌十七日率部由蚌埠來徐、

▲本報十六日徐州電　第七軍第十六團長周祖晃十六日率部由南宿州來徐、

▲本報十五日徐州電　本日李宗仁白崇禧兩總指揮來徐、到車站歡迎者除各機關各團體各學校外、并有第十軍軍長王天培與該軍黨代表周仲良警備司令高冠吾等以及七軍軍官多人、白總指揮對民衆演講半小時、掌聲雷動、

▲本報十六日徐州電　第七軍部副官侯適武十六日率軍部人員抵徐、

蔣總司令抵徐州
今晨五時消息　歡迎者二十萬人　總司令勗勉羣衆

▲本報今晨徐州電　十七日上午十一時二十分、蔣總司令賀耀祖軍長等乘專車抵徐、蒞站歡迎者二十萬人、途爲之塞、第十軍軍長王天培爲各團體總指揮、蔣當在鐵路天橋上演說、略謂徐州之農工商學兵全體團結起來、努力革命務使奉魯軍再不能來到徐州、政治人員并分發宣傳品數十萬分、

總司令出發中之軍訊

南京特訊、蔣介石總司令以第四期北伐軍事、前方各路軍隊、已向山東前進、前據總部傳出消息、本定十四日親赴前線督戰、乃因後方重要軍務、多未料理完備、兼以十六日爲總理蒙難第五週紀念、尤須親在南京參與、昨日紀念已過、遂決定今日出發、先至滁州、再赴蚌埠臨淮關等處、視察防務、並慰勞將士、而後始抵徐州、指揮前敵之軍事、其前站爲總部特務股長黃澤民、文書股長馮熾中、已於十五日先行出發、

青天白日旗下，人人必讀的 黨化書籍

自從蔣總司令在韶關出師北伐，數月之間，就克復了大江南的地方，使我們民衆，得以早享「三民主義」的利益，這是何等的欣幸，慶承 各界惠臨敝局，採購黨化書籍，敝局感激之餘，益自奮勉，現在特將各書名目列下，其餘新著很多，正在編印中，不日可以出版，尚望諸君源源賜教！

三民主義淺說　定價大洋五角　實售一角五分
三民主義問答　定價大洋二角　實售一角四分
三民主義　定價大洋一角　實售大洋七分
建國方略　定價大洋五角　實售大洋二角
建國方略淺說　定價大洋二角　實售一角四分
建國方略問答　定價大洋二角　實售一角四分
建國大綱釋義　定價二角五分　實售一角八分
五權憲法釋義　定價大洋三角　實售一角一分
蔣介石言論集　定價大洋九角　實售六角三分

中山主義淺說　定價大洋二角　實售一角四分
中山政治淺說　定價大洋四角　實售二角八分
中山農民淺說　定價大洋四角　實售二角八分
中山勞工淺說　定價二角五分　實售一角八分
中山實業淺說　定價大洋四角　實售二角八分
國民革命問答　定價大洋一角　實售大洋七分
黨化教育輯要　定價大洋四角　實售二角八分
社會主義淺說　定價大洋三角　實售二角一分
社會主義問答　定價大洋二角　實售一角四分

全民政治問答　定價大洋一角　實售大洋七分
中國國民黨員須知　實售大洋一角八分
中國國民黨問答　定價大洋一角　實售大洋七分
商民協會章程釋義　定價一角　實售七分
農民協會章程釋義　實售一角另五厘
社會學入門　定價大洋四角　實售二角八分
學生與政黨　定價大洋二角　實售一角四分
民生演講集　定價大洋一角　實售大洋七分
歷代戶口通論　每册實售大洋七角八分五厘

上海及各省世界書局發行

DRINK WATSON'S 請試

屈臣氏

檸檬水 解渴消食
沙示水 行氣去濕
香橙水 健脾開胃
葡萄露 清心潤肺
可口露 壯氣提神

國貨老牌汽水

總發行所甯波路十一號

電話中央二七六二

注意 瓶蓋上之商標

新法洗射白濁　姚佐頤

白濁乃花柳病初步異常危險起勢刺痛減便須臺延遲至骨髓必致瘋癱毒發於外則變橫痃魚口爛疳血淋等症本醫生有鑒於此專門研究此科獨具心得特備各國最新白濁儀器新法洗射實保無痛苦又特製各藥從根本治理十年八年會多方醫治不意者均能藥到病除永不復發

診所上海三馬路大舞臺對面

▲姚佐頤醫生謹啟

注意 注意

久咳成癆

多咳傷肺日久成癆查治癆必急之藥迄今外國尚無發明目下只有　唐拾義曾生久咳丸直接有革咳浴痰之效間接有防癆保肺之功正本清源舍此莫屬　每瓶一元

上海廣西路愛多亞路角父子大藥廠發行

治疫聖藥　過街笑　內服、外用

主治 霍亂吐瀉 吊脚痧螺 氣悶胃呆 絞腸腹痛 中暑猝倒 水土不服

每瓶大洋一角　每十二瓶裝一盒大洋一元●

發行所 九江路B二號●

經售處 南京路永安公司 先施公司 美記藥珍公司 法大馬路明濟堂 法大馬路美記藥珍公司 白克路派克路口鴻石齋 閘北西寶興路王成東號 2042

陳李濟

本號在粵開創三百餘年祖傳良方揀選正藥精製各種蠟丸藥酒藥油久已馳名中外歷蒙各界稱許特設支店於上海以利客商採辦茲將要藥主治詳載於後逐期登載以供衆覽　諸君欲謀防患卻病强健者請採擇購用

人參萃仙丸

此丸能益固腎調血順氣思慮過度勞瘵不寧精神短小腎冷精寒相火失職攀而易洩艱於子嗣老人氣血兩虧若於走動服之能延年益壽種子毓麟確養生至寶也

每罐二兩莊洋一元四角

本支店在滬北四川路海甯路四七一號電話北三四三一

豫局今後可樂觀

李鳴鐘回鄭工作　共派在豫不得志

▲本報十七日南京電　李鳴鐘十六日回鄭州·約

閻錫山反奉、已有顯明之表示、閻之在甯設立北方總司令駐甯辦事處、聞已得到太原之軍訊、北方第一軍長商震、業已率師向察哈爾方面進展、又西北國民軍第十四路總司令孫連仲、前派代表熊裕來甯、謁見蔣總司令請示會師北伐之進攻計畫、業已審授軍事機宜、熊於昨晨至丁圃辭行、即晚過江、回鄭州復命、該第十四路孫之劃部隊、為西北國民之勁旅、此次在洛陽驅逐奉軍協鄭最為出力云、（嵐十七日）

西北軍會師北進·

▲文匯報載十六日漢口無線電、聞馮玉祥已接管河南、將武漢軍隊遣回漢口、警察與退回之兵士、夜間有衝突、傳馮唐不能合作、各處電線均阻斷不通、

▲路透十五日漢口電　此間盛傳馮玉祥近在鄭州會議中勸漢口之代表回漢自理任務、故漢方之代表無一人留鄭、

山東形勢益急迫

▲本報十七日青島電　孫軍在青設立臨時招待給養運輸三處·專辦該軍一切事宜·

▲東方十六天津電　山東軍因右翼濟甯方面之形勢不利、且韓莊前面南軍之壓力亦强大、故十五日以來放棄韓莊、向兗州總退却、中駐在兗州之魯軍、乃為欲掩護退却之魯軍部隊、故結果終將向泰安線撤退、衆料濟南之危機已近在眉睫矣、

▲本報十六日北京電　張宗昌因褚玉璞能來京、暫緩返魯、孫傳芳專車已升火、臨時得張作霖電話亦未行、

▲本報十六日北京電　外訊、孫傳芳軍三師在紅花埠青口與黨軍接觸、即向膠東集中、

▲本報十六日北京電　順府今晚仍有重要會議、專商軍事、張作霖允孫傳芳部給養、由奉方負擔、且與奉軍同樣待遇、

今晨消息

▲本報十七日香港電　政治分會委馮祝萬代理農工廳長、

▲本報十七日香港電　玻璃工人命案、省政府三十一次會議議決、令公安局迅將喪棚督拆、移去尸棺、靜候解決、鄧彥華勸工人、謂明日新廳長上任、署前豈宜有此尸棺、應即移去、工人已遵、但擬明日扛棺請願、

日本之冥頑不靈

出兵毫無悔禍心　千五百人入濟南

▲本報十七日青島電　日本驅逐艦椿號昨載日軍六十餘名運赴海州保護日僑·外傳日兵撤退·即此之誤·

▲路透十六日青島電　張宗昌告中日當道、渠不負日僑安全之責、故日兵一千五百人今夜將遣往濟南、而援軍現由佐世保出發、

▲東方十七東京電　白川陸軍大臣在本日閣議席上、報告中國目下之戰況、關於青島派遣軍之行動、陳述意見云、坊子博山之日僑、因有孫軍敗兵侵入之虞、屢次請求派兵、余意出兵之事、當由在青島之日本官憲主持之、但已發嚴重之指令不得因發生微細之事件而遽行動兵、惟戰事若至滯有足以妨害日僑生命之危險性時、則出兵濟南或不能免也、

▲電通坊子十六日電　孫軍經日照諸城陸續北上、坊子日本人會為保護膠濟鐵路沿線之日僑起見於十四日開會決議請願出兵、惟目下與諸城方面之交通機關完全杜絕、與該方面已失聯絡、以致謠言紛起、坊子陷於極端之不安、昨日已接到藤田濟南總領事之撤退準備電命、日本人會旋又開會、仍始終電請派兵、萬一不能出兵、始允撤退、已派代表赴青島、同時聞有五千孫軍已由諸城開赴安邱坊子、十六日晨更有孫軍一萬餘人已入膠州城之報、該地中國人亦咸抱不安、日本婦女小孩均紛紛開始向青島撤退、

▲電通十六青島電　山東省坊子高密一帶日僑、以孫傳芳部下之周蔭人軍日向北退、紀律欠佳、電請青島日本武官派兵保護、將由青島部隊分派一部前往、日領事分館已命坊子炭坑地方之日婦小孩準備撤退、據該處

消息、蔣介石決意攻取山東後、再作計較、日下已無妥協可言、

英日與我國時局

▲東方十六日北京電　山梨大將今晚八時出京赴奉、

▲本報十六日北京電　山梨定今晚出京赴奉、

▲本報十六日北京電　鄧肯昨晚赴秦皇島、今啓程往滬、

▲路透十六日倫敦電　外部次官藍浦森今日在下院稱、英政府時常考慮移北京使署至口岸之問題、目前政府未有將使署移出北京之意云、

▲東方十七東京電　從二十日起開會之對華國策協議會、由消極政策變為積極政策、其他如中國之和平統一赤化防止等之議案、有二十餘件、提出討論會議之形式非常自由、一切問題為談話式的討論、會期最長不過一星期、東京日日新聞云對華策與對滿政策之根本的決定、誠屬必要、惟不能使此政策徹底之軍事顧問等宜速行撤回、

張作霖顢頇乃爾

居然通電做大元帥　還要設置新內閣　並招待外交團

▲本報十七日北京電　張作霖銑（十六）日卅電表示始終討赤·并望各方通力合作·最後謂不論何黨何部將帥·但以討赤為標題·即屬救亡之同志·不特從前之敵·此時已成為友·即現在之敵·將來亦可為友·一切主義但合於國利民福·即可共策進行·

▲本報十七日北京電　接近潘復者言·閣員已確定·外內陸農交五部不動·財長張弧·教長楊度·法長由次長升任·海長杜錫珪堅決不幹·另行物色·惟產生方式未定·

臭蟲末路

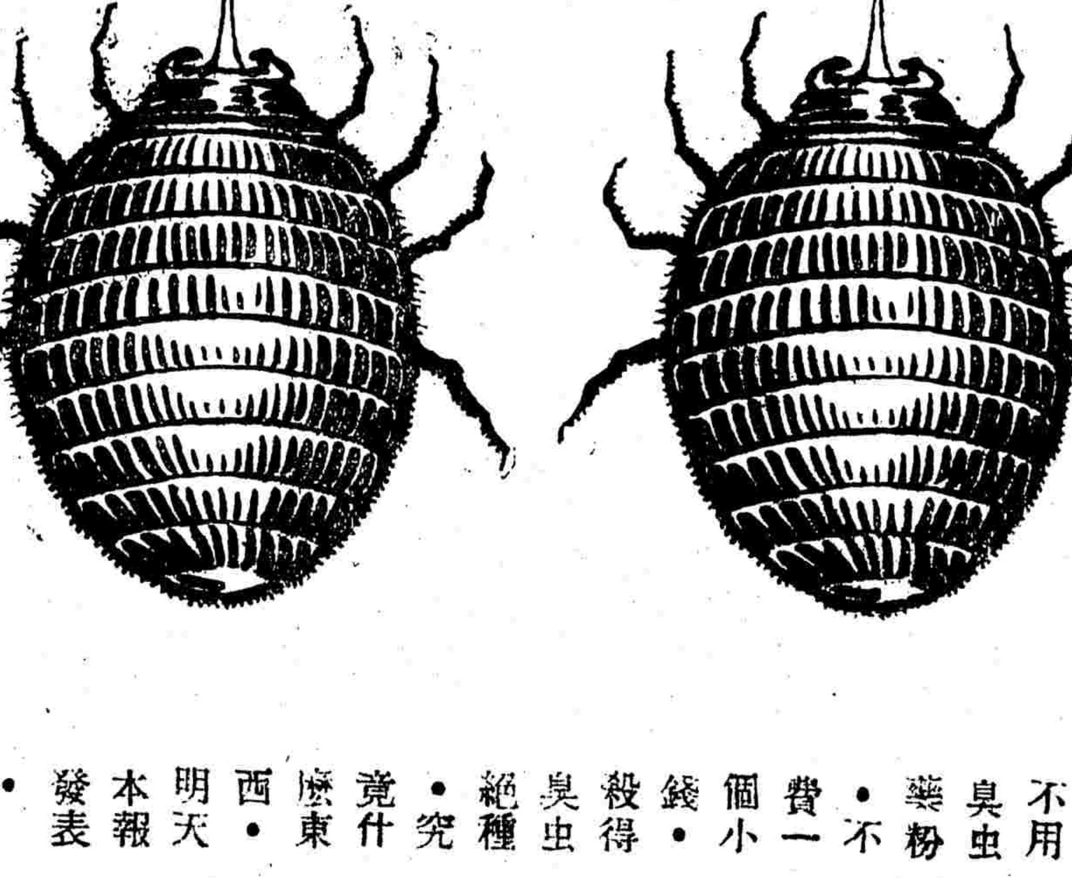

不用臭虫藥粉·不費一個小錢·殺得臭虫絕種·究竟什麼東西·明天本報發表·

南京路石路西首

三星廠總發行所慶祝

北伐勝利大廉價三天

日期　六月十七·十八·十九·

贈品　購物滿二元者贈汗巾一條　多則類推

▲東方十七北京電　張作霖在就職以前將於十八日晨致通告書於國務院、聲明受各將領懇切之推戴、就大元帥之職、

▲東方十七北京電　張作霖就大元帥職不另舉行儀式之形式、即以今晚所發之通電、將就職之事宣示天下、定十八日下午四時在外交部開茶話會、正式受各國公使之祝賀、並接見文武百官、大元帥之權限、統率海陸軍、內閣直屬於元帥之下、

▲國聞十七北京電　張作霖擬巧（十八日）就安國軍下設內閣、陸海參航合為軍事部、農商分為農工實業兩部、外部擬汪榮寶、如汪來、以吳晉為外次、王蔭泰調教長、汪如拒、將屬沈瑞麟、並擬發表關於勞工方面文字、

▲國聞十七北京電　推張作霖大元帥係孫傳芳張宗昌主動、故由孫領銜、楊宇霆語人、對晉仍合作、對南仍謀和、有人認上台為了心願性質、於南北時局、有益無害、

▲東方十七北京電　聞已決定張作霖之大元帥就職禮與接見各國公使將分別舉行、就職禮在懷仁堂、舉行時間定十八日下午三時、接見各國公使在外交部、時間定同日下午四時、

▲路透十七北京電　安國軍發言人稱、今除政治變動外、安國軍亦將完全改編、前者直魯等聯軍名雖聯合、然並未充分合作、將來擬統一軍權、安國軍決計堅守、安國軍目下之戰略、純取守勢、孫傳芳張宗昌均應請於今夜回魯、因南軍已攻入魯境也、南軍志在得魯、故魯省問題甚為緊急、又謂唐生智之軍已由河南撤退、馮玉祥已回潼關、故豫省問題、今不吃緊、末答關於內閣問題之問話、謂今有數部或將合併、以節政費、如陸海軍參謀部將合而為一之類、潘復已接受總揆職、吳晉不肯長外交、惟允任次長、

▲本報十六日北京電　北方組黨係楊宇霆主張、昨下午潘宅會議　始具體決定簡章四十一條、係曹汝霖等草擬、

▲東方十七北京電　孫傳芳張宗昌吳俊陞等安國軍巨頭、聯銜推戴張作霖為海陸軍大元帥之通電、昨已發出、其內容大致如左、「討赤為國民與友邦所共望、但討赤救國、必先充其實力、固其內部、故乞我張總司令毅然就任海陸軍總司令、望勿拘泥小節、以失人心、崇尚謙抑而釀大變、是所懇切」云云、

▲東方十六北京電　安國軍巨頭連名推張為大元帥之通電、及張允就之通電、已於午後四時順邸安國軍巨頭會議席上急轉直下作一決定、原定今晚決定之新閣任命形式及閣員名單、已早有成竹、當無待猶預遲回矣、

行矣顧維鈞！

▲本報十七日北京電　顧維鈞昨正式呈請開去本兼各職·隨發院令王蔭泰代理部務·並函各閣員聲明因病引退·請胡維德以首席資格·暫維現狀·又函張作霖請速定後繼人選·

▲本報十七日北京電　顧維鈞擬即日出京養疴·倘後任需攝閣任命·則可回京一行·

▲東方十六北京電　已辭職之顧維鈞業赴西山靜養、

▲東方十六北京電　顧維鈞辭職由首席閣員胡維德代攝、并命王蔭泰代理外長、

武漢末日不遠矣

各軍進逼·疫病盛行

▲本報十七日南京電　總部參謀處通電前敵各將領·報告湘鄂間最近狀況·及楊森入鄂與劉佐龍夏斗寅聯絡何健與聞討共各節·

▲本報十七日南京電　趙恆惕十六日晨見蔣總司令·商收拾湘局辦法·

▲電通十六南京電　日來旅甯湖南湖北同鄉會及其他各團體各機關、均紛紛呈請當局分兵討伐武漢共產黨、

▲路透十五漢口電　蔣介石之兵一隊已抵大祁（譯音）與夏斗寅之兵會合、

▲路透十五日漢口電　此間傷兵醫院因草草佈置、諸不合制、故已發生窒扶斯疫症、昨日前英租界中亦發見此症數起、染疫之兵既可隨意離醫院、而當局復無防疫之方、醫士與醫藥品均不敷用、故衛生前途至為可虞、

研究補品之信用

凡一種補品之得名　必經公衆之試驗　人人得其效力　方能互相傳誦　從此信用日堅　名譽日隆

百齡機

信用與名譽　早已傳遍全球　亦由平素公衆試服　知其補力偉大　奏功迅速　始能得今日之盛名　故百齡機藥片　確係第一之補品　不論男女老幼　試服一瓶以後　補血生精　有意想不到之效力

●大瓶二元●小瓶一元

上海愛多亞路　九福公司發行

各省分行及國內外各大藥房均有代售

鴻雁牌香煙

中國華達煙公司出品
發行所美租界愛而近路

三民主義者

民族 民權 民生 為 民衆 信仰

三民牌香煙

色黃 味醇 氣香 為 萬衆 歡迎

每包廿支裝售錢二百四十文（外埠不在此例）

本外埠各紙烟店均有代售

中國華醒煙公司出品

晉軍實力之雄厚

▲本報十六日北京電 晉方宣稱有步兵十五師、騎兵七師、砲兵八團、工兵兩團外為十軍、駐綏遠者三軍、大同一軍、晉東南一帶一軍、運城一軍、太原及正太路四軍、

朱培德厲行驅共

▲東方十六日九江電 贛省之軍隊現在最主要者為第三軍、屬該軍之政治部、已奉命全體解散、彼等已赴武漢方面、省政府首席朱培德、對於共產黨及左派分子之橫行不法、表示反對之態度、慫恿若輩自動的離贛、其屬於黨部工會之過激派、洞察大勢之變化、大起恐怖、業已一律匿跡、故地方極為平靖、貼於街市之各種標語、已不知去向矣、

鮑妻第一次豫審

▲東方十七日北京電 對於鮑羅庭夫人及使者三名之第一次豫審、已於本日下午在高等審判廳舉行、

▲本報十六日北京電 高審廳駁斥鮑羅廷妻等請美人福克司出庭辯護、

傷心慘目之魯南飢民
樹皮草根均已食盡
慈善機關正謀救濟

濟南快信云、據由岱南來濟之某君談述、魯南各地飢民、近日愈聚愈多、樹皮草根、均已食完、餓斃者不可勝計、慘痛之狀、為世界各地空前所未聞、且匪患猖獗、天災流行、一班鄉民、求食無所、甚至有全家自盡者、岱南人民何辜、竟致遭此大劫、言之真令人為之痛苦流涕、聞濟南紳商、對此事正力謀救濟、至派員放振、杯水車薪、無濟於事、現擬集合股本、在岱南各地普設大規模之工廠、以工代振、藉救民命、並一面募捐放振、以為最近之救急辦法、紳商周百朋、胡漸逵、蔣晉英、李祥雲、張復亭、韓純一等發起之魯南災民救濟會、除已派員先押運紅糧一千一百包、分往滕嶧曹菏各縣施放外、又於本日發出公啟、廣募捐欵、其原文如下、「蓋聞好生惡死、人情所同、援溺濟饑、世論所尚、我魯省兵燹連年、災荒并並、餓殍載道、死亡相藉、其受禍最烈、被害特重者、莫如滕嶧兩縣、雖經各慈善團體、設法救濟、而災重欵絀、收效未宏、該兩縣民、無論貧富、率多無衣無食、值此青黃不接之時、糧粒告罄、樹皮盡剝、鴻嗷遍野、鳩形滿目、棄妻鬻子、慘不忍視、同仁等推救災恤鄰之心、謀披髮攖冠之救、爰成立魯南災民救濟會、擬加援手、惟茲災情重大、端賚衆擎、欵項艱絀、尤待籌集、所冀諸大善士、大發慈悲、共襄義舉、廣為勸募、用全民命、附陳捐冊、敬陳鑒察、

又世界紅卍字會發起之防飢會、昨日下午四時、在青年會開第一次會議、到者有同善社代表果積丞、金祝如、紅卍字會代表車百閒、張星五、王貢忱、石冠英、步季然、周履安、侯雪舫、郭松喧、郭植瀛、楊孟襄、慈悲社代表周百閒、王益三、悟善社代表路向忱、孫寄雲、十字會青年會華洋義賑會代表張達忱、車百閒等、首由車百閒報告開會宗旨、略云、各地人民多處水深火熱之中、我等各善團、均以救人為目的、此時最急要問題、莫如預籌民食、故特請大家到此、討論組織防飢會問題、以便籌欵儲粮、以備不時之需云云、語畢、衆皆贊成、當經議決辦法六條、大致如下、（一）本日到會各團體、均為防飢會之發起人、（二）再聯絡各善團及各界、俾有充分之資力、（三）各善團對於籌欵儲粮、應自行盡力籌辦、（四）推定車百閒張達忱二人為籌備主任、孫寄雲、金祝如、周百朋、三人分任接洽各善團、（五）推張星五張達忱周履安路向忱為本會起草員、（六）定十四日仍在青年會開第二次會、至下午六時散會、（六月十三日發）

唐聖翰就代理十八軍長職

唐聖翰自阜甯來電云、各報館均鑒、聖翰奉命慰勞第八軍將士、宣揚先總理三民主義、實行革命工作、乃孫傳芳之爪牙李寶章等、冥頑不靈、怙惡成性、偽詐投降、摧殘同志、逃其罪惡、罄竹難書、聖翰既為黨軍、自應早日打倒孫逆、隨即率我淮海健兒、武裝同志、誓師起義、努力進攻、幸託總理在天之靈、於六月二日在鹽邑蒂堰口擊潰孫逆白部等、追蹤至阜甯東坎、殺賊俘虜、獲槍及溜彈等軍用品、經大隊絕至、覷阜完全佔領、賊衆喪胆、望風靡披、聖翰於八日就任代第十八軍事長職、受命危急之秋、不敢瞻前顧後、當仁不讓、奮勇前驅、為黨為國、犧牲何恤、謹此奉聞、統希明教、第十八軍慰勞委員代軍長唐聖翰、政治指導員冷公劍、第三師師長唐秀儒率全體將士同叩、

孫總理廣州蒙難第五週
首都舉行大紀念
蔣總司令之長時間演說

甯訊、十六日南京開總理蒙難五週紀念大會、各團體到者、非常踴躍、茲將詳情紀之如下、

▲會場布置 是日下午三時半開會、會場原定金陵大學大禮堂、嗣因到會人數衆多、該禮堂不敷容納、遂改在操場草地上舉行、各團體依次排列、

▲到會團體 中央黨部、總政治訓練部、黃埔同學會、省政府、國民政府、總司令部、特別黨部、外交部、財政部、婦女協會、農民協會、市政府、省黨部、市黨部、總工會、總商會、市政協進會、下關商埠局、學生聯合會、金大學生會、中央清黨委員會、航空處、無線電台、商民協會、司法改進會、江甯縣公署、警備團、民政府、金陵關監督公署、四十軍政治部、染業工會、綢業工會、江蘇捲烟特稅、江蘇印花處、公安局政治部、東南大學、交涉公署、律師公會、鍾英中學、鍾南中學等二百餘團體、

▲胡漢民主席 恭讀總理遺囑、報告開會宗旨、略謂各位同志、今天是六月十六日、乃總理五年前蒙難的日子、所以開這個紀念會、至於紀念的意義、諒各位同志都有點明白、我不必細說、單說明我們因為回顧本黨叛徒陳炯明、如何反對北伐、反對革命、反對總理、才有這六月十六日的事、恰巧現在是北伐快要完成、革命的事業、已大為發展、總理已經去世、而總理的主義、已逐漸實現的時候、我們對於五年前的今日、格外覺得不忘於懷、所以今天非開這個紀念會不可、關於事實的經過、我們知道非讓五年前親身追隨總理在兵艦上奮鬬了五十天的蔣介石同志來報告不可、等蔣同志報告以後、我或者再來補充一點、

▲蔣總司令演說 今天是六月十六、五年以前的這一日、是總理蒙難的日子、在總理蒙難的前一日、有一位同志來報告、說陳炯明要造反、要求圍攻總統府、總理不信、後來又有一個同志、從陳炯明軍隊中逃出來的、又來報告、說陳軍業已朝食、總理說、如陳炯明要造反、我是不走的、到了三點鐘的時候、已聽見號聲、照平常軍中情形、三點鐘是不應當吹號的、總理才覺得有點奇怪、但是他仍然不理、并且又說、如陳炯明要造反、我是不怕死的、我死之後、自有無數萬同志為我報仇、當時有林直勉同志和一位陸同志向總理苦諫說、總理的生死、關係於黨國的存亡、總理縱不顧及身軀、亦當顧及黨國、林陸二同志說過了這兩句話、就强拉總理出走、其時陳軍的步哨已密布於總理府之前、總理雖兩次被陳軍的步哨盤問、而竟能從陳軍的步哨綫裡安然走出上了兵艦、

陳炯明的軍隊、這個時候以為總理仍在總統府、所以用砲猛攻觀音山、有一位現在國民政府做副官的黃惠龍同志和另外一位馬驤同志、帶領一百多衛兵、保護孫夫人出總統府、和幾千個陳軍對抗、雖打得彈盡力竭、終能衝出重圍、以上是當時經過的大略、從這樣看來、要沒有總理這一回蒙難、要沒有總理在蒙難時所表現的這種大無畏的精神、我們的黨、我們的國、或許早已亡掉也未可知、從前外國人不但看我們不起、就對於我們中國的革命黨都看不起、他們以為中國的革命黨、只會爭領袖做、遇到事情、還是怕死、自有了六月十六日這一天、才曉得中國的革命的領袖是不怕死的、是有犧牲精神的、

總理既以這種大無畏的精神、曾經嚇倒軍閥嚇倒帝國主義者奮鬥、總理從六月十六到八月十五兩個月當中、陳炯明要拿海軍來攻他的坐艦、他不怕、要拿長洲砲台的砲來打他、他也不怕、總理這種千辛萬苦百折不回的精神、不但國民黨的同志要學他、全國國民都要學他、就可以打倒軍閥、就可以打倒帝國主義、

我們有了總理這種不怕死和大無畏的精神、我們才有今日總理這種精神、不但使我們國民黨同志因他得到光榮、就是我們全國國民都因他得到光榮、所以我們今天特別要紀念總理、

總理人雖死、而精神未死、陳炯明的勢力雖除、人尚未死、而且他的舊部的勢力還沒有完全消滅、這就是本黨的恥辱尚在、本黨一定要滅盡陳炯明的勢力、方才能洩總理的根、方才算雪了本黨的恥、

就是陳炯明的勢力、被我們滅盡、同陳炯明一樣的反革命的共產黨尚在、還是本黨之恥辱、我們如要徹底的雪恥、非要打倒全國共產黨 打倒武漢共產黨的偽政府不可、以陳炯明這樣的勢力、我們尚且狠容易的就把他剷除掉了、像共產黨這點餘孽、我相信不出三月、一定可以把他剷除、

總理的黨、是大家同志結成的、陳炯明叛總理、就是叛大家同志、陳炯明的勢力不全消滅、就是我們全黨同志的恥辱、共產黨背叛總理的主義、當然也是我們全黨的恥辱、我們能有總理的精神、能雪全黨的恥、怎能容共產黨這樣的猖獗、怎能容英日帝國兩帝國主義這樣的蠻橫、今天我們固然覺得很光榮、也是覺得很悲慘、望大家在陳炯明的勢力未完全消滅以前、共產黨與帝國主義未打倒之前、各人都要有總理百折不回大無畏的精神、方算是總理的信徒、本黨的黨員、中國的國民、總之、今天紀念、不外兩層意義、一是不忘記總理的精神、一是要有和總理一樣的精神、明白這兩層、才算得是真正紀念、

蔣總司令演說後、吳稚暉先生演說總理精神蒙難、劉文島演說繼續總理大無畏精神、葉楚傖演說打倒叛徒軍閥共產黨三大害、次由胡主席繼續演說、

▲胡主席補述 剛才蔣介石同志的演講、把總理五年前今日蒙難情形大略說過了、又有吳稚暉同志的演講、把總理身體蒙難之外、遂有主義蒙難的一層說過了、但是總理蒙難的事實上、還有兩三點大家應該特別注意的、陳炯明因何一定要害總理呢、第一因為總理領導民衆去革命、要自己在前面做先鋒、要改當時廣州政府的會議制為元首制、總理自己要居總統的地位、這是陳炯明所最怕的、第二因為總理要北伐、使得陳炯明不能和北方的軍閥妥協、他（陳炯明）又最不願意、照這個原因看來、陳炯明既反對總理做革命的先鋒、又反對總理個人、簡直明明白白的是反革命啊、所以在事實上、當總理自己帶兵到桂林經過南甯時、告訴陳炯明北伐的計劃、問他肯相助不肯相助、他便有意為難說、要給他六個月的準備、總理不答應、他遂故意的和總理談判磋商、總理便不置可否、後來六個月已過、他不但沒有準備北伐、而且對於北伐軍的軍餉竟公然勒扣不發、說甚麼滇贛等軍的軍餉、應由滇贛等省擔任、不能都由廣東擔任一派的胡話、對於在前方的北伐軍要充分子彈應用、他也不肯發、他的參謀鄧仲元批准發給子彈、他便將鄧仲元害死、有三營兵應調作總理衛隊的、他又不肯調、種種反革命的事實、確實罪惡昭彰、但是他這些阻撓、在總理看來却絕不在意、總理對于北伐的努力、絲毫不變、所以他（陳炯明）覺得實在沒有方法去實現他的反革命的主張了、結果、乃冒大不韙、對於總理的生命要得甘心起來、當時陳炯明的口吻是說總理要做總統要北伐要統一中國、野心太大、那知最近又有人反對北伐、反對中國統一、罵人野心太大了、這班人和陳炯明既做同樣的口吻、因而也和陳炯明做出同樣的事實來、也在後方搗亂、勒、扣北伐軍餉子彈、這不是和陳炯明一樣的反革命是甚麼呢、但是反對主義、反對總理、反對革命的人、我們前前後後看來、總沒有一個不失敗的、其初因為是許多同志覺得陳炯明有點能力、大家帮助他、所以他敢於猖獗、造成他的勢力、後來大家看出他種種的悖謬、便立刻攻擊他、他便很快的倒了、五年前的今日以後、不到半年、陳炯明便被趕出廣州、總理便重行回復地位、了、不到二年、總理雖病在北京、但是已知道一再反對他危害他的陳逆的勢力、已被蔣許諸同志在平服東江以後掃除乾淨了、陳炯明雖也能治兵甚勤勞、也有相當的努力、但是他的為人自私自利多欲寡信、所有的能力和努力通通用去作了惡、所以終歸于失敗、如今C.P.也未嘗沒有相當的能力和努力、但是誠如吳稚暉先生所言、他們的努力和剪綹的竊盜的努力一樣、努力於罪惡、他們和陳炯明的終歸於失敗還有甚麼兩樣麼、總之、既是同志、對於主義千萬不能像陳炯明的那樣的懷疑、懷疑便生反感、再加上不肯犧牲、不肯為公、終久必成反動派、即如共產黨、因為懷疑太甚、私心太重、不但反了三民主義、同時且反了他們的馬克司主義、總歸一句話、是反革命罷了、今天我們紀念總理、第一、要曉得凡是總理的叛徒、終久沒有個不失敗的、第二、要曉得凡是懷疑不定以及自私自利的、終久必成總理叛徒、雖帶着假革命的面具、自以為十分努力、無非是陳炯明第二、終久無非失敗而已、

▲高呼口號 各要人演說畢、會衆高呼口號而散、口號如下、一、總理精神不死、二、繼承總理遺志、三、發揮總理臨難的精神、四打倒新舊叛黨份子、五、打倒一切帝國主義、六、肅清北方殘餘軍閥、七、打倒武漢的共產政府、八、打倒賣黨求榮的汪精衛、九、檢舉叛黨叛國的徐謙鄧演達、十、實行三民主義、十一、擁護南京國民政府、十二、擁護國民革命的領袖、十三、中國國民黨萬歲、十四、國民革命成功萬歲、

時人行踪錄

▲潘宜之 東前總部秘書長潘宜之、因公乘昨夜九時三十分快車赴甯、

▲張靜江 浙江政治委員會主席張靜江、於前日赴甯公幹、茲已公畢、故定日內返滬、其隨員數人已於昨晚（十七日）乘快車返滬、

▲俞總監 革命軍後方兵站總監 於昨晚（十七日）乘二十三號夜快車返甯、

▲潘世芳 國民革命軍第三十三軍柏文蔚部第三師師長潘世芳、日前赴甯面謁要人、[illegible]開赴前方、潘氏本人亦將自甯前往云、

▲蔣 寅 浙東警備司令蔣寅、及該部人員廿餘名、昨晚由甯乘九時三十次特別快分廿四車來滬、

駐甯日領到甯
伍外長席間請日撤兵

▲電通十六日南京電 新任駐甯日本領事昨已到任、伍外交部長於十六日在外部招待、席間談及國軍保護僑商、極表信仰、

甯訊、駐甯外領、向有英美日三國、自南京事件發生、各國領事自動離甯、當時駐甯日領為森岡正平氏、亦偕僑寓日人紛紛回國、日領署遂一度為軍隊駐紮、（因日署係賃自華人者）、不久秩序大定、當局即令軍隊遷出、派員將房屋修繕、（新）以便日領返甯、但遲遲兩月、仍未見到、最近日外省改派滓戶正美氏為駐甯領事、滓戶氏於十五日偕同繙譯隨員約二十餘人到甯、外部伍朝樞氏即於十五日晚在外部洋花廳、設宴歡迎、以睦邦交、席間各有演說、伍氏希望日領電日外部、斡旋撤退濟南之兵、以平華人之憤、並聲述日政府無論如何、無出兵到華之理、滓戶允將伍氏之意、轉向日政府轉達、無請求接受、十時許、始盡歡而散、日領剋正派員佈置領署一切、現暫寓下關招待所、並聞從前日僑亦將陸續來甯云、（十七日）

大世界游覽儲蓄部存款章程

五月初六日起六月初五日止
為十週紀念期內特贈紀念精品

紀念贈品 為優待儲戶起見凡在紀念期內不論何種定期存款滿一百元者照章贈送遊券外額外再贈遊券十張及紀念鏡面粉盒一只多則類推滿五百元者更加贈五色洋刀一把茲將八種存款簡章列下

（甲）**活期儲蓄** 大洋一元即可儲存滿一百元期足一個月者贈遊券一張多則類推利息按月七釐每半年複利一次

（乙）**零存整取** 每月存洋五元（每戶五十元為限）月贈游券二張定期三年期滿取本利洋二百十元六年者五百廿六元九年者九百九十二元

（丙）**整存整取** ▲祗贈遊券不計利息 一百元為一份（每戶以十份為限）定期一年每份每月贈遊券五張多則類推期滿還本二年者月贈遊券六張三年者月贈游券七張

（丁）**整存整取** ▲既贈游券又給利息 存洋一百元月贈游券二張定期一年期滿取本利一百十元二年者一百廿四元三年者一百四十元五年者一百八十元

（戊）**逐月付息** 存洋一百元逐月付息月贈游券一張定期一年每月支息八厘三年者九厘五年者一分

（己）**對本對利** 存洋一百元定期七年到期取本利洋二百元每月贈游券二張多則類推

（庚）**子女嫁娶** 存洋二百元定期十五年備將來子女嫁娶之費期滿取本利洋一千元每年贈游券四十張

（辛）**長券存款** 存洋一千元定期一年年息八釐贈長年游券一張

●**注意** 本儲蓄部辦公時間下午二時至十時（電話）中央六〇七號

中國國民黨對外政策第一條 一切不平等條約如外人租借地領事裁判權外人管理海關權以及外人在中國境內行使一切政治的權力侵害中國主權者皆當取消重訂雙方平等互尊主權之條約 東路軍前敵總指揮部政治部

中央執委會各部職員題名

南京通信云、中央執行委員會各部職員、茲經調查如左、委員、蔣中正、胡漢民、陳果夫、戴季陶、黃居素、蕭佛成、鄧澤如、丁惟汾、

▲軍人部　蔣中正、曹擴情、黃仲翔、何英傑、劉貽民、趙任興、許協揆、朱瑞華、陳執中、曾滌瀾、岳佩蘭、胡光麃、左元華、李紹仙、李超、楊志、王森、徐叔平、黃調元、

▲監察部　鄧澤如、田鵬飛、鄧青陽、高鵬程、鄧新查、陳鳴鈞、沈志萃、

▲青年部　丁惟汾、梁威修、張玉介、董眞煊、谷正綱、甯唯吾、孫佐濟、

▲農民部　黃居素、彭一湖、李希賢、方子蛟、陳偉器、李翰生、施靜波、黃重甫、湯佩椿、劉執字、吳文輝、羅家東、劉寶書、唐猛、曾省、韓燾廷、陳聲鏘、張宗成、

▲海外部　蕭佛成、許洪坤、賀俊人、鄧達三、劉一范、詹叔雍、李錫起、王懿民、陳季漢、簡錫英、季達、

▲組織部　陳果夫、吳倚滄、吳保豐、吳道一、余井塘、李盜溫、章弟毅、姚定塵、路美奐、

▲工人部　戴季陶、潘佐强、廖塵九、孫伯池、楊文滌、黃殺平、陳省賜、張鴻賓、梁燕謀、

▲清黨部　段錫朋、曾養甫、冷欣、鄭異、鍾天心、賀楊靈、陳卓生、朱浩懷、詹榮敍、譚學禮、

▲宣傳部　宋白堅、張國仁、任中敏、戴文華、吳旭、劉霆、李丹華、文助、尹思齋、楊公治、梁燕謀、（甲）徵查科吳旦平、王之萬、顧蒼生、米敏、章郎良、張中云、徐明、（乙）編審科江光壁、程中行、王克仁、劉有華、洪瑞釗、張慕鳴、中央通信社李晉芳、朱大文、楊幼炯、伍奇、葉青岩、

▲秘書處　邱景恒、孫芹池、王子壯、劉善韶、樓濟天、童傳亭、吳懋聰、張守銘、曾忻愷、童嘉賓、杜德三、隋煥乘、王紹韓、

▲會計處　陳順祥、賀世縉、龍鐘煌、

▲庶務處　陳景陶、陳逐初、沈廷毅、

蘇省黨部第十一次特委會記

委出大批特派員

甯訊、江蘇省黨部特別委員會、於六月十三日下午三時召集第十一次會議、到徐恩曾、廖世劭、李郁夫、李壽雍、余心一、廖上炎、劉嶽峙、葛建時、葉秀峯、主席葛建時記錄王劍虹、主席恭讀總理遺囑、全體肅立、茲錄各議決案如下、㈠店員究應歸入商人部抑工人部案、議決由農工商三部討論、㈡婦女部提議、江蘇省婦女協會組織總章案、議決、推組織婦女青年三部長審查、㈢婦女部請撥各界婦女聯歡會經費一百元案、議決通過、㈣組織部製定臨時入黨登記表案、議決通過、㈤規定省特派員、縣特別委員印模案、議決、特派員印章用私人章、縣特別委員印章、照中央所規定之縣黨部印章之尺寸、由本會頒發、㈥葉委員提議、請分令特派員及縣特別委員接收前縣黨部、及不合法之清黨委員會、並保存其卷宗文件案、議決通過、㈦葉委員提議、請中央規定小學教員、對於黨義必須了解案、議決通過、並請葉委員草一詳細計劃、提出會議、㈨奉賢縣調查委員文任武同志回部、報告奉賢黨部並無捕人事實、不過略有口角案、議決照咨省政府、㈩李廖二委員介紹郝玄、宋化歐、曾發三同志、劉委員介紹文任武同志、均爲江甯縣黨部特別委員案、議決全體通過、幷補加李如霖同志爲特別委員⑪各特派員擬假正誼中學開茶話會、請各委員出席指導案、議決推定余心一、徐恩曾、廖上炎三委員爲代表、於十五日晨七時、召集各特派員、指示一切、⑫委馮澄如爲宜興特派員、李亞飛爲泰興特派員、李軒爲蕭縣特派員、謝嗣昇爲高淳特派員、成昌五爲如皋特派員、陳如翼爲四陽特別派員、陳鎮爲泰縣特派員、孫潔黃爲沛縣特派員、李錦霖爲溧水特派員、均經議決通過、

浙江省務委員會會議紀

杭訊、浙江省務委員會、十三日上午九時、開第二十一次會議、出席委員、爲阮性存等十八、由周鳳岐主席、會議情形如下、㈠國民政府令飭所屬各廳自本月份起、所有辦理政務情形、每半月報由省政府分別報告一次、由秘書處通知各廳、查照辦理、㈡函復省黨部、傳國英請恤、已呈中央核示、㈢中央財政會議已由政治分會張主席、函請中央展期、由秘書處通知各廳、將本廳及附屬機關預算、連同主管事項預算、或收支詳數編列、一律於本星期六前編製完竣、彙交秘書處付議、㈣外海水警局、擬送編制增加餉項經費案、及杭縣呈送縣政府經費預算表、擬將正雜各稅、留縣公費徵收盈餘撥補員役薪工、暨辦公等費請核示案、均歸民政廳所屬機關預算項下彙議、暫行撤銷、㈤錢塘江工程局組織大綱、及各縣檢查郵政辦法草案、均修正通過、㈥第一監獄典獄長陳楣、辦事不力、應免職、遺缺委陶初試署、㈦公立圖書館裝置電燈添購器具等項臨時經費六百元、准予照撥、㈧前政府所欠教費、除在二月間未開課、教職員未進校工作者、不發外、餘均補發二月份欠費、呂葆光傳根天張宗良朱黼汪德嘉周篤夫王鎮雄蔣震龍、以縣長存記、孫喬森李春、以警察所長存記、議畢散會時已中午、

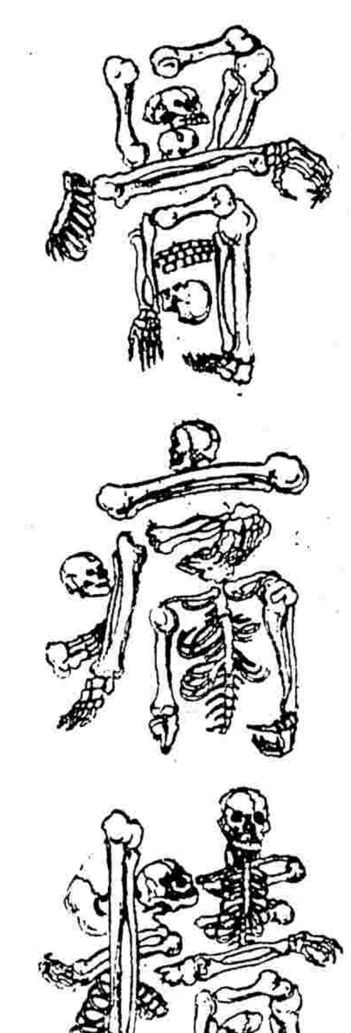

袁製骨痛精

說明　本藥房袁製痛瘋骨痛露風行廿餘年功效卓著遠近馳名無庸細贅惟裝潢較大携帶不便本主人有憾於此悉心研究用化學方法提煉成精功效更大經久不變

風濕骨痛—服之袪風去濕，止痛消腫
骨節酸楚—服之舒筋活血，酸痛立止
肩背腰痛—服之風濕消散，疼痛全愈
寒濕凝筋—服之散寒驅濕，如釋重負
半身不遂—服之筋血舒暢，行動如常

每瓶大洋一元　請認明雜牌商標
上海西新橋北　濟華堂藥房總發行
本外埠各大藥房均有經售
郵購寄費加一

南京市黨部之重要決議

甯訊、南京市黨部、自改組委員會、舉行清黨運動以後、積極進行、茲聞清黨運動、行將結束、特於昨日開第十三次聯席會議、其重要之決議如下、（一）派定左景烈、洪軌、甘家馨三人、爲出席勞資仲裁會固定代表、（二）組織訓練黨員委員會、議決由市黨部聘請深明黨義之同志九人、其委員爲陳銘樞、曾養甫、廖上炎、趙所初、甘家馨、洪軌、新鶴聲、周山、梁竹航、九同志、負責進行辦理、（三）各區黨部區分部、限本月二十六日以前一律成立、（四）黨證發出後、議決於二十日下午一時、假金陵大學開黨員大會、並請吳稚暉諸同志訓話、

浙政府慎重建設人才

杭訊浙江省政府通令各縣縣長云案據武義願華孫呈稱呈爲擬請通令各縣建設科長、應用專門人材充任、以重民生、而利發展事、竊查從前縣公署、設有實業一科、商承縣知事、專管一邑實業事宜、用意甚美、惟在政局黑暗時代、縣行政費、均屬包辦性質、各縣知事、每多陽奉陰違、實業科事務、往往揑名呈報、實則虛設、所有實業科事務、均由他科兼辦、藉得吞沒薪金、其較大縣分、勢不能不設置者、則又多減扣薪金、使專門人才、不願屈就、遂致實業科長一職、類由不學無術之輩、濫竽充數、實業一科、毫無建設、今者浙局重光、庶政更新、民生問題、首待解決、欲解決民生問題、端賴建設合法、現在各縣、已將從前實業科、改爲建設科、是建設科長之人選、似應就各該縣應興何項實業、聘請專家充任、藉資振作、近查各縣任用建設科長、仍有前項情弊、似此輕視實業、何以利用而厚生、爲此不揣愚昧、呈請鈞廳、通令各縣所有建設科長一職、須用專門人才充任、以期稱職、而興實業、是否有當、仰祈察核施行等情、據此查各縣署建設一科、關係民生問題、甚爲重大、嗣後該科人員、應儘先任用專門人材、毋得仍前濫竽充數、致負設科之本意、除批示並分令外、合行令仰遵照、毋違切切此令云云、

中央通訊社電告發稿

中央通信社自南京來電云、各報館均鑒、本社爲黨的通訊機關、直接受中央黨部宣傳部之指導、業經組織完竣、正式成立、定於本月十五日發稿、如有軍前捷報施政大綱法制條文外交方略及其他黨國種種新聞之可以發表者、至盼隨時函電相告、當爲儘先發表以闡黨治而利宣傳、無任禱切、本社電報掛號中文零零二二、英文C。nimform電話七七四號、順聞中央通訊社叩元（十三日

南京簡報

▲蔣總司令昨請李烈鈞在丁園晚宴、商籌收拾贛省政局辦法、

▲江北殘敵已經肅清、孫軍所遺潰兵、大半爲國軍改編、昨有徐海第二別動隊長賈耀山來甯、赴總部報告收編情形、

▲第四十軍長賀耀組、由滬抵甯、第十四軍長賴世璜准今日返無錫、

▲組織中華民國大學院之條例、法制委員會正在起草中、

▲南京總工會、昨下午三時開歡迎廣東總工會代表團陳耀南等蒞甯大會、討論聯合全國各工會、組織中國總工會諸要案、

▲總部參議楊美廷、前奉蔣總司令命派往陝西公幹、昨回甯復命、面呈一切經過、

▲中央黨部青年部長丁惟汾、對于改組全國學生總會、非常愼重、昨特指令南京特別市黨部負責籌備改組事宜、並令在滬所設改組籌備處、即日移甯、與甯學生會共同進行、俾中央得就近指導一切、

▲警備第一師第二團、在甯招募偵探、

▲江蘇省黨部婦女部、昨開會議發起組織婦女聯歡會、定二十三日舉行、並決請吳稚暉劉文島各要人演說、

▲蘇州公安局解送共產黨劉永昌到甯、已交中央執行委員會清黨部審查辦理、（滬十七日）

杭州簡報

▲省政府奉國民政府訓令、縣不必組織政府、仍用縣長制、但須愼重縣長人選、

▲政治分會保荐潘宜之爲農工廳長、茲奉中央政治會議復電、任潘宜之爲浙江農工廳長、兼省政務委員會委員、

▲省政府秘書長陳布雷十七日提出辭職、請省務委員會呈中央另委接充、

▲軍事廳軍需科員虞兆熊辭職、已委姚慈笙補充、

▲軍事廳致函省務委員會、茲提送浙江戒嚴條例、暨省城衛戍勤務規則、及各縣戒嚴施行規則、請議決施行、

▲省政府通令各縣長、加徵捲菸特稅、於六月一日起行、所有捲菸存貨、亦應一律補貼印花、期間既甚迫促、稽查更應周密、仰商品類不齊、如有私運私銷、希圖偸稅情事、飭該縣長、轉飭所屬、一體隨時協助水陸警察查緝、以裕稅收、

▲本省軍事機關新預算、業由軍事廳彙編、每月計共需銀五萬五千三百五十五元、較從前增起七千餘元、內惟陸軍醫院、因尙未接收、不在總數內、

▲省務委員會通令各縣長警所長、打倒帝國主義、並非排外排教性質、仰轉知所屬及民衆、不可誤解、對外人暨宗教、仍須切實保護、

▲廖維綱、前被人控告、由公安局拘辦、已於十六日釋放、昨東陽旅杭同鄉周痲澤、杜震痲頭、在省教育會開會、討論處置辦法、

▲東陽縣長何建章、呈省政府、請函商司令部指揮部及政治部各上級黨部、如有須令縣查復、或執行事件、經由省政府轉令遵照、以縱行政系統、

▲省務委員會常務委員爲馬叙倫、蔣伯誠、陳屺懷三人、昨經政治分會議決、以政務股繁、請中央加委一人、

▲省務委員會、呈請政治分會、擬增加田賦徵收經費、茲經該會議決、在厘定劃一辦法之前徵收費暫仍舊、不增不減、由財廳另籌新稅源、以裕省庫、

▲省務委員會、呈政治分會、請籌設全省禁烟總局、昨奉飭、中央對禁烟、已派員辦理、毋庸籌設、

▲張靜江、蔡元培、十二日奉中央政治會議秘書處來電、原文如下、眞電敬悉、昨准中央組織部函開九十六次中央常務會議議決、派張人傑、蔡元培、邵元冲、林森、陳希豪、洪陸東、沈定一、沈爾喬、姜紹謨、等九人爲浙江省黨部改組委員、已分別通知就職等語、茲承電詢、敬以奉聞、

▲省政府秘書處致函各廳廳長、依照浙江最近政綱、在各廳範圍內、應舉辦各端、請各廳從速計劃實行、

▲十六日上午九時、各機關團體在公衆運動場、舉行孫總理廣州蒙難五週紀念大會、屆時蒞會者極少、因是日天雨、即行散會、

▲財政廳長辭職離杭、茲蔣總司令來電、務請勉爲其難、萬勿辭職、如有爲難、弟可疏通辦理、中央政府、亦有慰留電、但陳氏辭意堅決、未知肯復職否、該廳昨已將兩電文、函寄陳氏滬寓、

▲省黨部通令各縣黨部、教育廳省視學出發在即、于到縣時、應予以協助、督促黨化教育、俾收合作之效、

▲十六日晚間八時起、狂風暴雨、約一小時、電燈電話公司、以電交作、恐發生意外、均將火門關閉、全城頓成黑暗世界、城外屋宇、損失極多、（十六日）

▲浙江清黨委員會、一俟省黨部實行改組後、即行成立、附設於省黨部內、

▲省防軍指揮部、呈報軍事廳、前駐防海門警備統帶黃繼忠、在任積勞病故、請求撥案撫恤、

▲二十六軍軍司令部、飭令湯溪營葬事務所委員長張國錫、富陽營葬事務所委員長胡國棟、迅速辦理營葬事宜、以資結束、隨時呈報近況備案、

▲浙江懲辦土豪劣紳委員會、係省政府省黨部會派委案、主持一切、目下省政府方面所派之委員黃人望、業已堅辭照准、省黨部亦將重行加派、俾審查各縣呈控各案、分別依法懲辦、

▲警備師長范濮傑、呈請軍事廳、籌發服裝費及臨時經費、

▲浙江省道局具呈省務委員會、請在捲菸公賣費項下、支撥萬元、以利省道工程之進行、

▲民政廳長馬叙倫、通令各縣警察所長分所長、凡關民事訟案、須呈報各該縣長、妥爲核辦、毋得違抗、

▲浙江省政府電飭各縣縣長、當此軍政各費、需用孔亟、應按月實收實解、而重公帑、

▲浙屬緝私統領劉祖漢、擬訂懲戒緝私人員辦法、呈請兩浙浙運使公署查核備案、

▲杭洲市政廳市長邵元冲、以衛生局關係重要、呈請省政府迅准撥給開辦費、尅日成立、

▲浙江印花稅處近月收入大增、處長潘覺奉令儘收儘解、業已督飭各檢查員、認眞徵解、

▲浙江戒嚴司令部令飭省防軍派隊剿辦台屬黃巖著名匪魁王老虔騷擾案、

▲浙江捲烟公賣局籌備處、對於各區捲菸特稅公棧、限于六月終止、一律結束、第八區公棧總董王永山、條陳繼續認辦、王主任已駁回不准、（十七日）

甯波簡報

▲甯台溫防守司令王達夫到甬、即將前公安局長吳萬均提出、派兵四名、副官一員、昨搭甯紹輪解送南京、請候蔣總司令治辦、

▲市長羅惠僑定日內來甬、所屬各局除衛生歸併公安局衛生科、工務局改爲建設局外、土地勞動兩局裁撤、財政局長定俞佐庭、教育局長定楊菊庭、工務局長定林紹楷、

▲莊崧甫電允就市黨部籌備員、孫特派員尙擬請王正廷擔任籌備員、已去電徵求同意、

▲總商會第六屆職員第一次常會、討論改爲委員制、議決定則召集新舊會董聯席會議決定之、

▲吳萬均所發起之警察醫院、已由院董主張無建設必要、無形停頓、

▲江北工程局接收後存款一萬餘元、亦由王工務局長接收保管、

▲縣黨部召集各界今日舉行慶祝北伐勝利大會、別有用意、已由軍警機關制止、

▲蔣副司令兼公安局局長鼎文、定即日來甬就職、已派副官一員到甬、

▲蔣總司令面囑浙江鹽運使周駿聲等、發起鄞奉長途汽車、資本定七十萬、省方認廿萬、旅滬同鄉會認十萬、餘息借商欵、

▲鄞南三山地方雇農百餘加薪不遂、昨起罷工、

▲橫溪胡愼昌商號被匪縱封、損失三百餘元、

▲孫特派員訓令革命同志會、即日自動解散、並將解散情形具報備查、

▲孫特派員見王司令、王聲明軍人不干黨務、以後關於黨務控案、概移交特派員辦理、

▲市黨部第三次部務會議議決、委周心萬爲婦女部部長、前部長包鞠庭改任幇辦秘書、

▲章村農民函呈市黨部、請懲辦翁仰靑、

▲奉化承審員楊鎭調省、遺缺委吳宗伊接充、

▲省防軍副指揮陳其蔚、委派參謀張友金來甬、運取炸彈俄槍等十餘箱運杭、（六月十六日發）

促日帝國主義者猛省之警告

我革命政府統轄下之民衆誓死反對日兵侵魯

▲丹陽反日大會　各報館均鑒、現當國民革命軍北伐勝利、直搗幽燕指日可待、日帝國主義者藉口保護僑民、出兵魯省、授其用心、實欲效昔年倒郭之故技、協助其瓜牙奉魯軍閥、阻撓北伐軍之進行、似此侵我國土、辱我民族、凡我同胞、當一致奮起、誓死反抗、不達日兵撤兵目的不止、臨電神馳、不勝迫切之至、丹陽各界反對日本出兵來華示威運動大會叩篠

▲國軍二十軍政治部　南京中央黨部、國民政府、蔣總司令、總政治部、各總指揮、各軍長、各級政治部、各級黨部、各報館、轉全國同胞均鑒、日本帝國主義者棠陽唱親善、陰潛禍心、示一時之假義、施最後之毒牙、明則標不干涉之口調、綏我敵視、暗則蓄議逆之奸謀、肆彼野心、操縱國際、挑撥南北、庇護軍閥、其圖我神州、奴我華族之陰謀鬼計、層見疊出、近復乘我大軍北伐之時竟悍然出兵津濟增軍南滿、藉口保衛日僑、而實際乘機侵掠、此而可忍國將何存、願同胞一致奮起齊心反抗、作南京政府之後盾、救國家於阽危、非達到日本帝國主義者、撤退其駐華軍隊、廢除不平等條約不止、欽軍武裝同志、職司衞國、義在討賊、磨槍礪劍、誓作前鋒、臨電憤激、瀝血以陳、國民革命軍第二十軍政治部眞叩、

▲上海郵務職工會　溯我國民革命軍、一戰下徐、再戰克郝、義幟所指、無堅不摧、無敵不破、痛飲黃龍、拭目可待、日帝國主義者、與奉魯軍閥、勾結有素、深恐革命軍直搗幽燕、以前不平等條約上侵佔之權利、勢必隨軍閥而俱澌、乃以保護日僑爲由、出兵我國之山東、實現其侵掠之野心、冒天下之大不韙、阻革命軍勢力之北展、爲其走狗張作霖張宗昌計支於萬一、司事昭之心、路人皆知、是而可忍、孰不可忍、凡我全國同胞、一致奮起、實行對日經濟絕交、促其反省、庶幾我國土可保、主權可伸、以三民主義、建設獨立自由之國家、本會同人等、愛護黨國、未敢後人、誓率全體會員、作政府後盾、一致抗爭、甯爲玉碎、不求瓦全、敬此宣言、幸我全國父老兄弟姊妹注意焉、上海郵務職工會、

▲淳安縣黨部　上海時事新報館、轉全國同胞均鑒、日帝國主義者、當我軍逼近山東、軍事節節勝利之際、竟敢借護僑之名、實行出兵膠濟、强佔我領土、干涉我內政、藉以延長我國內亂及軍閥之命運、强暴舉動、舉國憤慨、望我政府、嚴重向彼抗議、並預備交涉破裂後之必需手段、敵處領導淳安縣三十餘萬人民、作革命之後盾、生死亦所不渝、特此電聞、諸惟察照、淳安縣黨部籌備處叩眞、

▲安慶公安局　各報館均鑒、我軍自誓師北伐、不數月靑天白日之旗幟已飄揚於大江南北、近日復佔領徐蚌、進逹韓莊、直搗幽燕、指日可行、乃著名狡猾兇狠之日本帝國主義、不惟違背國際公法、悍然出兵山東、陽稱護僑、陰實助逆、希圖達到前歲助張滅郭之故智、欲保全其在華北攫奪之特殊利益、阻撓我革命勢力之發展、蔑我國體、莫此爲甚、望各界一致誓死力爭、不達到日本撤兵不止、敝部謹率全同志誓作政府後盾、特此電聞、安慶市公安局政治部叩刪、

▲慈谿縣反日運動大會　南京中央黨部、國民政府蔣總司令、伍外交總長、國民革命軍各軍長、暨全體將士、各省各級黨部、各法團、各報館、轉全國民衆鈞鑒、自我國民革命軍繼續北伐以來、半月之間、疊克揚徐、進佔臨淮、奉魯軍閥、紛紛潰崩、北伐事業、指日告成、乃日本帝國主義者、驚駭我軍進展之神速、深恐彼在華北方之特殊利益、將完全喪失、竟敢公冒不韙、遽爾出兵、進佔濟魯、援取要隘、陽爲保護僑民、陰實阻撓義師、以逞其詭謀、而逐其侵掠、是而可忍、孰不可忍、本縣民衆、一致反對、全體議決、敦促我國民政府、提出抗議、嚴重交涉、尤望我全國民衆、團結起來、一致爲我國民政府、我國民革命軍後盾、誓死奮鬥、堅持到底、不達日本撤兵目的不休、不達打倒奉魯軍閥目的不休、憤激陳詞、不勝迫切、謹此電達、伏乞公鑒、慈谿全縣反日運動大會刪、

▲旅滬全皖公會　全國同胞公鑒、日帝國主義、蓄意侵略我國、自甲午以還、無日不在猛進之中、歷次內亂、均係其暗中利用賣國軍閥、供給餉械、俾滋紛擾而收漁利、今我革命軍節節向北進展、軍閥消滅在卽、日帝 國主義恐失其利用之資、復襲助張倒郭之故智、藉口護僑、明目張胆、派兵赴魯、圖佔膠濟路、阻撓我義師、違背國際公法、侵犯我國主權、帝國主義侵略之野心、暴露無餘、我全國民衆、應即奮起團結、厚積實力、一致反對、要知帝國主義之惡魔、非口舌所能爭勝、宜速謀經濟絕交、以斬喪其元氣、一我心德、爲政府之後盾、國家前途、庶其有豸、慷慨陳詞、諸希照察、旅滬全皖公會叩、

▲上海教育界同志會　全國同胞公鑒、最近日本帝國主義者、見其走狗奉魯軍閥、行將崩潰、悍然進兵山東、藉口護僑、冀圖助逆、野心勃勃、惡毒橫流、鬼蜮陰謀、殊堪髮指、回憶郭張之役、日兵假裝奉虜、橫加襲擊、撫今追昔、餘痛猶存、詎帝國主義者、變本加厲、明目張胆、阻我北伐、侵我主權、是而可忍、孰不可忍也、望全國同胞、一致聲討、本會同人、誓爲後盾、上海教育界同志會、

慶祝

北伐勝利

中和煙草公司仝人敬祝

本公司出品列下

十支中和牌
二十支玉兔牌
一百支華麗牌
十支玉兔牌
十支如意牌
十支大金珠牌

香煙

製造精良烟味芬芳定價公道蓋世無雙

俄人高歌仇英

路透社十七日柏林電　據伏錫志報載稱、俄國已製有仇英歌、民間紛紛歌之、

日代表與減軍會議

路透社十六日巴黎電　齋藤子爵偕日本各代表已起程赴日內瓦參加裁減海軍會議、路透社訪員以華盛頓近傳日本在會議時將要求平等、而廢除五五三比率之說、質之齋藤、答稱、渠未可宣示日本之提案、但渠見日本國內確有主張平等之重要輿論云、

路透社十七日東京電　三國海軍會議中日本將有何種意見發表、說者推測不一、但無可否認之事實似僅有二、（一）總代表齋藤受自由辦事不受限制之權、僅受最廣大的主義之拘束、故齋藤可積極利用討論時所造成之空氣、（二）齋藤自已固慎重衡量海軍之考慮、然將用政治家應採之手腕以應付一切、是以今日尙無從切實斷定新加坡軍港夏威夷防衛工程及五五三比率等問題將有如何程度之進行、準此言之、日本固準備反對五五三比率之適用於輔助軍艦、但若討論之際、未有良好空氣、則日本似未必提議切實平等、如空氣良好、日本或可要求五五五比率、以此爲日本不反對新加坡與夏威夷工程之交換品、猶諸日本在凡塞爾和會取得列强同意佔領山東、而以此爲日本不提出人種平等問題之交換品也、顧各種預料皆以揣測爲根據、蓋參與會議之日代表將視形勢之發展及空氣若何而定應付之法也、

電通社十六日紐約電　據日內瓦特電、三國減軍會議、完全不言及華盛頓海軍條約、無論於如何形式之下、決無改訂或延長該條約之事、日本方面、雖擬乘此機會、希望審議太平洋之防備、巴拿馬蘇彝士兩運河問題、然法意兩國、既無正式代表參加、當然不能成立云、

清江簡報

▲清江市民全體、定十三日下午三時、在南教場、舉行慶祝北伐勝利、歡迎何總指揮大會、事前由各團體共同籌備、

▲江北招撫使呂公望、以海州克復伊邇、特由通州赴海、辦理招撫事宜、此間招撫使署籌備處、接呂來電、不日將到浦垣、

▲第十九軍軍長李彥清、昨日乘輪南下、赴甯晉謁上峯、商陳編軍事宜、

▲第二師陸續過清江赴海州、政治部今日北上、主任呂魁文、已辭去淮陰縣長、由第一路總指揮政治部許總務科長、暫行兼任、

▲第一軍政治部、兼第一路政治部主任馬文車、率領工作人員、由淮安來浦、以愛德女校爲辦公處、頃據人民請求、已將邑紳聞溥等傳究查辦、

▲何應欽到浦後、下令各招撫員、停止招撫匪徒、並嚴禁假冒敲詐情事、

▲第二路總指揮白崇禧、委總指揮部交通處長吳炳爲淮北鹽運副使、梁缺委孟泰暫代、

▲第二師政治部、前委林士燕、爲楊乘車稅所長、接事伊邇、甯財廳又委汪某來淮、何總指揮飭林即日交代、以維財廳威信、

▲淮陰縣公署、設軍事招待處於淮陰商會、辦理招待事宜、（六月十二日）

公電

▲青口來電　各報館均鑒、我師於前月三十一日奉令由臨淮關出發、向海州青贛進攻、本月四日進克宿遷城後、卽跟踪追擊、八日進佔白塔埠、探悉沙河之敵、兵力約有一師、戰壕工作甚爲鞏固、希圖頑强抵抗、海州之敵兵力約四師兩混成旅之衆、比卽以主力猛攻沙河、激戰數小時、於十日佔領沙河、敵紛向歡墩埠山東方面潰竄、當我師佔領白塔埠進攻沙河時、海州尙未攻下、敵因我軍抄出其右側背猛烈攻擊、惶恐萬分、黑夜潰竄、我第一師遂於九日容易收復海州新浦、我師卽乘勝追擊、於十一日進佔青口贛榆兩處、役是綜計奪獲大砲二門、槍五百餘架、馬七十餘匹、俘虜三百餘、軍用品甚夥、現我師分駐青贛兩處、查此次與我軍在宿遷抵抗之敵爲孫逆之第十一十四兩師、沙河之敵爲第十一師全部並兩團、海州之敵爲第十二十三十五師並兩混成旅、衆寡之勢懸殊、地形又復生疏、賴各將士奮勇之力、及各地民衆全體暗中幫助、故獲致勝利、謹此電聞、正拍電間、復得前方捷報、桃林鎭方面之敵已被我第二三縱隊擊退、現第二縱隊已逼佔山東之郯城、白總指揮已進駐興安鎭、合幷奉陳、第四十四軍第二師政治部秘書暫代主任易元翬叩咸、

▲徐州來電　各報館均鑒、現自北伐軍興、兩湖奠定、共產黨徒冒竊本黨名義、乘勢活動、密布黨團、嗣後每一克復區域、甫揭本黨旗幟、共派卽蜂擁而集把持黨部、操縱團體、陷害同志、淆亂黨義、極其陰謀、直欲將本黨生命斷送於狸貓換太子之巧偷機殼中而後快、比年以來、共產派之在湘鄂者、貪狡暴戾、因殺在心、直使三省民衆與夫本黨忠實同志、動輒得咎、敢怒而不敢言、所幸者邇來湖南同志已揭淸黨之旂、江西同志已布討共之檄、湖北同志之謀一網打盡共產派者、亦枕戈而待、捧誦電詞、不禁距躍歡呼、奉魯軍閥方新敗於淮海黃河一帶、竄鼠竊於京津、而武漢方面禍國篡黨之共產份子、又成爲甕中之鱉、打倒軍閥、恢復黨權、並時成功、此固仰總理在天之靈、亦我忠實同志決心淸黨之力也、尙望湘鄂贛三省同志、貫澈救國救黨之宏願、除惡貴乎務盡、斬草尤宜拔根、本於最短期間肅淸共產黨徒、剷除叛黨份子、不僅我北伐前方武裝同志日夕翹望、亦我全國同胞馨香禱祝者也、國民革命軍第十軍政治部秘書李宗鄴叩銑、

英自由黨選舉勝利

勞合佐治或將復握政權　保守派人已失國民同情

世界新聞社云、本屆英國大選舉、自由黨大有恢復勢力希望、觀於數月來各地選舉之形勢、可以逆知、保守黨已頗感不安、如最近蘭塞司德鎮耶之布斯完斯鎮舉行補缺選舉、以下院議院保守派之奇大尉辭職、選舉繼任者、結果自由黨愛巨爵士以一萬一千七百十票當選、次多數爲工黨明多氏、得一萬一千七百十票、而保守派之斯披爾氏旅長位居第三、僅得七千六百八十五票、至上屆奇大尉當選爲下院議員時、自由黨所得之票乃占最少數也、此次布斯完斯鎮之結果、乃自由黨近頃選舉中第二次大勝利、綜計六個月以來每一次選舉競爭、保守派無不失敗、倫敦觀察報主筆加文氏宣稱、自由黨主義之有力的復活、絕非不可能、預料將發見一足以變更全部政象之新要素、卽自由黨或將於下屆國會中握勢力之均衡、而迫保守派不得不許勞合佐治氏再秉國鈞是也、保守派之有力[illegible]閣者本克氏亦稱下屆選舉中自由黨倘得多數、彼將不以爲奇、至於統一黨（卽保守派）中不滿意於本黨之分子、僉謂鮑爾溫總理體氣本來衰弱、今堪爲下野之理由、又由許多統一黨員認自由黨之恢復勢力爲憲法上競爭之穩健的徵象、引爲愉快、獨政府中之保守派中堅分子深爲失望、彼輩滿望工會案及對俄絕交足以博國民對保守派之同情、詎結果適得其反、大爲懊喪云、

路透社十六日倫敦電　愛爾蘭自由邦選舉之結果、使憲政方面各黨之勢力、較諸最有力反對派之新共和黨未嘗稍遜、新共和黨領袖維勒拉今日稱、該黨議員無論如何、決不宣誓云、果爾、則新共和黨議員將不准入議院、

聯盟行政會近事

路透社十六日日內瓦電　國際聯盟行政會決定將德國所請參加代管權委員會一事交該委員會商権報告、行政會於討論德外長所提出關於日內瓦國際經濟大會之報告後、通過一議案、請在會各國儘速研究經濟大會關於關稅及統一稅率專門名詞之議案、行政會今日完畢、

暗殺俄使案判決後

已引起俄人之公憤

路透社十六日莫斯科電　俄國官場機關報稱、波蘭判決刺客柯寧達一事、已引起俄人之公憤、波蘭政府在實際上拒絕俄國觀審與重懲之要求、其草草結案者、蓋不欲窮追此事也、蘇俄現注視白俄機關之態度、由此可斷定波蘭有無增進對俄良好關係之誠意云、

▲巴黎來電　全國各報館轉中國國民黨全國各級黨部均鑒、頃致中央黨部馬電、文曰南京中國國民黨中央黨部鈞鑒、共產黨陰謀叛黨、天人共憤、賴諸同志痛加撲滅、黨國得以不墜、海外同志、同深慶幸、願根本肅淸內部、繼續北伐、駐法總支部不日由代表大會正式改組、特聞、中國國民黨駐法總支部籌備處等語、請爲披露至紉公誼、駐法總支部籌備處叩五月二十二日、

▲清江浦電　各報館均鑒、新任淮安關監督孫祥夫已於今日行就職典禮、除各界來賓外、尙有何總指揮二十師陳師長及總部王參謀長林參謀處長陳副官長何整理處長王秘書主任均有長篇演說、對於該關改革、頗多建議云、淮安關監督署叩銑、

▲更正　甯波來電　上海時事新報鑒頃閱銑（十六）貴報杭州簡報內載俊與甯波公安局長吳萬均有共產嫌疑、由省政府密地就電軍警拘留等語、全非事實、顯係有人誣諂、務希卽速更正、免淆聽聞、甯台溫防守司令王俊叩篠（十七日）印、

來件

逃出了赤都武漢　（周佛海）

—共產黨及本黨叛徒破壞國民革命之實地寫眞—

一、小引

我是五月十八離開漢口的、十九日、舟過九江、危險地帶已經過去、便在船上草了「逃出了赤都武漢」一文、已成萬字、還沒有完結、不意舟甫抵滬、卽因誤會被捕、以致那篇文章、到現在還存在總司令部駐滬軍法處、沒有得發表、現在重新起草、不僅把這次武漢叛黨禍國經我親見親聞的事實宣佈出來、并且要稍加擴張、把共產黨成立以來、我所親歷的事實、一齊宣佈、因爲在民國十三年五月以前、我的確是個共產黨黨員、而且是比較重要的共產黨黨員、自從民國十三年六月、無形脫離、同年九月正式脫離了共產黨以後、我便是共產黨的敵人、共產黨便是我的敵人、我的工作的一部分、便是反對共產黨、（以下纔述事實）共產黨的「嚮導」和「中國青年」上面、也便明白的攻擊起我來了、「中國青年」上罵我、何等刻薄、他們說、「周佛海已經死了」、

共產黨於決定加入國民黨之前、對於「聯孫乎、聯陳乎」一問題、徘徊考慮了很久、這件事、恐怕外面很少有人知道、陳是誰、便是叛黨逆賊陳炯明、第三國際代表馬林和譚平山陳公博三人、分到惠州西湖三次、和陳炯明商量聯絡條件、以反抗「孫派」、這恐怕也是外面的人所不知道的事、這種情形、容後再述、卽以一點、就可見共產黨是實力主義、是利用實力以完成他們的陰謀、他們加入國民黨、不是因爲信仰三民主義、也不是因爲要實行國民革命、乃是因爲要利用國民黨的招牌、潛伏在國民黨的內裡、發展他們的勢力、他們只求「共產黨」的成功、甚麽民族解放、國家獨立、都不過是他們欺人的幌子、試看他們在加入國民黨之前、還要聯絡吳佩孚、他們利用李大釗和孫伯蘭的關係、派李大釗到洛陽、勾結吳佩孚、所以共產黨加入國民黨的作用、也和他們「聯陳」「聯吳」的作用完全一樣、

以下連流爭辯的詳叙我所親知的事實、因爲要叙我所親歷的事、所以不得不以我自己爲中心、

二、共產黨成立時之狀況及我和共產黨的關係

共產黨怎樣成立的、這大概除非和共產黨有過關係的人不能知道、俄國革命以後、社會主義的思潮、澎湃全世界、當時在上海介紹社會主義的出版物、有「新青年」「星期評論」、和「解放與改造」、當時我在日本鹿兒島第七高等學校讀書、常在「解放與改造」上面介紹社會思想、因此文字上、和當時主辦該誌的張東蓀發生關係、民國九年暑假回國、在西湖住了兩月、九月初到上海、張東蓀說、陳獨秀約我們談話、當時同他到環龍路漁陽里二號陪陳玄廬、陳望道、李漢俊等人、均主張卽刻組織、請我加入、我便答應了、我爲甚麽加入共產黨、當時的思想、眞是幼稚、但亦事實使然、因爲當時我不過是個高等學校（等於中國大學預科）的一年級生、年齡不過二十二歲、學力經驗、都是起碼程度、當時只以爲現在的制度不好、要努力打破、而共產黨卻是打破現存制度的組織、換句話說、就是我們要革命、共產黨是最革命的團體、所以我們要革命必須加入共產黨、至於共產主義的革命、是革命的唯一個方法、不是革命的唯一方法、共產黨、是革命的一個組織、不是革命的唯一組織、以及適於俄國的主義、是否適於中國、關於這些問題、既然沒有明瞭的槪念、也沒有深刻的研究、我想加入共產黨的青年、大部分和我當時的思想一樣、大家要求革命、而以爲共產黨是革命的黨、共產黨員也大吹特吹他們的黨是最革命的黨、於是大家受了麻醉、相率加入了共產黨、其實大錯特錯、我們是要革命的、但是要革命完成、必須有革命的主義和革命的方法、革命主義和革命方法、是各時各地的特殊環境所產出的、也只有各時各地的特殊環境所產出的特殊主義革命和方法、才有成功的可能、所以中國革命、必然而且應該中國的特殊環境產出特殊的革命主義和方法、不能生吞活剝的信仰舶來的革命主義、不能削足適履的採用輸入的革命方法、舶來的革命主義、輸入的革命方法、因爲不適於中國的要求、因爲不是對症的藥、所以不僅不能治國、不能救民、而且誤國、要害民、但是這些道理、我當時完全沒有想到、我并且相信許多加入共產黨的青年、也沒有想到、

加入組織共產黨以後、不久就到日本去了、以後共產黨便在北京、上海、廣州、武漢、長沙、濟南各地組織起來、並在上海出一機關月刊、名爲「共產黨」、我這一年的工作、就是在「共產黨」上做了三四篇文章、不久陳獨秀應陳炯明之召、赴粵充教育委員會委員長、上海的事、托李漢俊招呼、當時在上海組織「社會主義青年團」、並向各工廠活動、不過這時我在日本詳細的情形、不甚知道、次年、民國十年暑假、得到上海通知、定於七月開各地共產黨代表大會、討論黨綱、並組織中央幹部、我便以留日代表的資格回國參預、其當時留日的共產黨黨員、除我外、只有施存倍一人在東京、當時出席的人、廣東代表陳公博、包惠僧、上海代表李漢俊、李達、北京代表張國燾、劉仁靜、武漢代表董必武、陳潭秋、長沙代表毛澤東、何叔衡、濟南代表是兩個學生、以後不甚聞名、忘其姓字、日本代表是我、第三國際代表是馬林及尼柯爾斯基、我們便在貝勒路李漢俊家開起會來、當時內中就分了兩派、張國燾、劉仁靜等、自命爲眞正的共產黨、而攻擊李漢俊和我是灰色的、一連開了六晚、報告各地狀況、討論通過黨綱、最後就要決定目前政策、決定中央組織和人選、誰知到了第六晚、爲法界包探偵知、正在開會討論的時候、忽來一形迹可疑之人、闖入屋內、一望而去、我們知道事發、隨卽散會、半點鐘後、法捕就捕十餘人、包圍漢俊住處、捉拿過激派、當時只剩下陳公博和李漢俊二人、陳公博說的北京話、與日本人說北京話一般無二、巡捕硬說他是日本的過激派、虧得李漢俊應付得好、當時幸得無事、但是陳公博却嚇得魂不附體、次晨便一溜烟逃往杭州去了、當晚十二時、我們又在陳獨秀家開會、決定第二天赴嘉興南湖開會、第二天到了南湖、租了一隻大船、就在湖中開會、眞是人不知鬼不覺、當日討論最烈、因爲張國燾等主張南北是一邱之貉、對於南北政府、應一律攻擊、我和包惠僧主張應與廣東政府合作、結果他們的主張通過、當時的幼稚就可想而知了、不過當日第三國際代表沒有預會、以後他們便把張等的主張打消、主張仍應與南方政府合作、第三國際代表個人的意見、可以打消大會的決案、他們的權力、也就可想而知了、當日又選舉重要職員、選陳獨秀爲委員長、張國燾等運動舉李大釗爲副委員長、選舉的結果、副委員長卻是我、宣傳部長李達、組織部長張國燾、當時陳獨秀在粵、我便代行委員長職權、開始活動、經費呢、不待說是盧布換成的鈔票、他們給我每月八十元大洋的生活費、此外還有一點活動費、九月中旬、陳獨秀返滬、陳獨秀和馬林大鬧意見、不肯和馬林見面、因爲馬林說一年以來、第三國際在中國用了二十餘萬、而成蹟如此、中國同志、未免太不努力、陳獨秀則以爲我們那裡用了這樣多、一半是第三國際代表自己拿去住洋房、吃好麵包、如何誣賴別人、其實究竟用了多少、因爲我在日本、不得而知、不過在我代理委員長期內、不到兩月、確經手用了一萬兩千元、而張國燾所組織的「勞動組合書記部」的經費、還直接去領、不經我手、陳馬尙未晤面之時、陳獨秀被捕了、其時華盛頓會議開幕、第三國際因爲對抗起見、在伊爾庫次克開遠東弱小民族會議、電令中國共產黨組織各界的代表團、於是我們一面營救陳獨秀、一面派人四出「尋覓」代表、包惠僧赴粵、劉仁靜赴北方、張太雷赴日本、（第三國際令中國共產黨代辦日本代表事）我親自赴長江一帶、限二十日內返滬、邀集蕪湖、安慶、武漢、長沙、四處代表、我當時以十二分的力量活動、結果「覓得」代表三十餘人、都是學生但冒充工人或商人的代表一批一批的送赴俄國、（未完）

埃及衆院開會

路透社十六日開羅電　埃及衆議院今日開會、到者甚衆、首相薩華特發言述及埃及與英國間之誤會、謂埃及政府現已決定陸軍仍如舊狀、邊界行政亦然、一面保障陸軍部之權力及其對國會之責任云、衆院國民黨聞首相之言、羣起抗議、要求將此事全部立卽提交衆院辦理、首相答稱、英與埃及之牒文應同時發表、此爲正確手續、埃及政府已保全埃及陸軍之主權云、國民黨議員正欲發言批評、但前相柴魯爾極力勸解、辯論遂告終止、

飛行家之榮譽

路透社十六日羅馬電　意飛行家臺尼杜往返美洲之飛行、今已完畢、今日臺尼杜飛抵羅馬之阿斯夏停機場、意相與閣員咸往歡迎、

路透社十六日羅馬電　英皇以英國飛行十字章贈與意飛行家臺尼杜、

路透社十六日紐約電　由紐約飛抵巴黎之林白大佐今日由鄭台氏授以應得奬金二萬五千元之支票一紙、

嘉定通信

▲彭友參加集會被撤　本邑城內元泰昌紙貨店彭友張大冲、平時對於民衆運動、頗具熱忱、此次市民舉行五卅紀念大會、張君約集同業、列隊參加、近日張君竟被該店經理葛志清辭退、此事被陳監察員知悉、大爲不然、以該經理此種辦法、實屬阻撓民衆運動、跡近反革命行爲、當卽致函縣商會、撤銷其會員資格、並轉告該店主、一面將該經理停職、一面恢復張大冲職業、藉以伸張民氣云、

▲籌備課業競進會訊　本邑縣教育局會同縣教育會、定於本月十九日、在公立第一小學、開第七次高級小學課業競進會、比賽科目爲英文圖畫二種、英文評判、請廖茂如陳奉璋二君擔任、圖畫評判、請倪小迂陳樸庵二君担任、現公私立高級小學報名參加者、已不少云、

▲新任縣長業已委出　本邑新縣長、現由江蘇省政府委任吳庚署理、聞不日卽將到任云、（六月十七日發）

崑山通信

▲縣長晉省　本邑吳縣長到任以來、已有半月、正式縣政府業已組織就緒、茲因某項要公、須向省政府面陳、故於十七日早車赴甯、日行政務、委託第一科主任代行、（六月十七日發）

松江通信

▲組黨化教育訓練所　松江縣教育局、於十六日下午召集各區教育委員、開會討論組織黨化訓練所、到會者沈玉庭等七人、由教育局長倪汴忱主席、討論結果、利用暑假期內開辦訓練所、並擬定簡章如下、（名稱）本所由教育局設立、定名爲松江縣黨化教育訓練所、（宗旨）謀黨化教育之普及、（組織）分「總務」「教授」「招待」「庶務」「計會五股」、各股細則另訂之、「聽講人員」凡現任本縣各校教職員一律須受訓練、非現任教職員及黨同志自願入所聽講者、須先向教育局報名、視位置有無、以定可否、（時間）以兩星期爲限、（七月二十五日起八月七日止、膳宿凡現任教職員全所聽講、遠道者由所供給全膳、並代辦宿舍、就近各員、止供半膳、不備宿舍、當場通過後、並定七月十日開第一次籌備會、

▲二中舉行蒙難紀念　省立第三中學校、對於革命工作、非常熱烈、十六日上午在本校舉行孫總理在廣州蒙難之五週紀念日、全體教職員暨學生等均齊集禮堂行禮、並由顧稼軒演講、慷慨激昂、下午派代表赴體育會、參加紀念大會、并由宣傳股分發傳單、俾喚起民衆之注意云、（六月十七日發）

無錫通信

▲米價逐步高翔原因　本邑米價、邇來逐步高翔、一月以來自十二元七角、漲至十四元七角、考其原因、以蘇浙地面平靜、商市回復舊觀、浙紹客幫紛紛來錫採辦大宗米糧、錫地存米有限、雖有皖米源源運到、但仍供不應求、其間囤戶儲積奸商居奇者、亦在所難免、是以米價增高無已、平民有粒食維艱之嘆、前日縣長秦效魯奉省民政廳訓令飭屬卽平米價、並禁米出省、以維民食、秦縣長奉令後、業已遵照辦理、並轉飭米業公所一體遵照矣、

▲工人械鬭釀成命案　本邑車站碼頭裝卸工會湖北幫與本地幫兩幫工人、前日因爭裝乾繭發生械鬭風潮、旋在工聯總會會議解決、傷人由各自醫治在案、而本地幫受傷工友周金生因傷重、於前晚死於協濟醫院、當由屍屬投報廠勤區警察第六署、由沈署長派警將在場行兇之湖北幫小工孫順東、黃偉發、常義仁、劉連山四人捕獲、解送公安局、昨日移送司法科訊辦、該圖地保奚志良幷報縣請驗、一面則由兩幫工頭與屍屬接洽和解辦法、經死者之妻周孫氏等提出三條件、㈠撫恤費六百圓、㈡懲兇、㈢善後、因湖北幫小工屢肇事端、要求一律撤換、免再生事、嗣經洽商、撫恤爲四百元、所拘獲之四人請官廳訊供法辦、湖北幫小工原有六十名、減爲四十名、屍屬認爲滿意、卽投縣請求免驗、張承審員不准、卽帶同吏警至協濟醫院檢驗、驗得死者周金生左前脇有致命傷一處、右眼泡拳傷一處、委係生前毆傷致死、諭令屍屬自行備棺收殮、聽候核辦云、（六月十七日發）

南京通信

▲無錫市政局長被控　無錫市民鄒仰山張名奇顧志清蔡廣銓趙坊以及商號兪茂朱祥泰恒豐周潤昌陸寶生等、以該縣市政局長孫新吾、背逆民意、獨裁專政、濫用職權、攫奪貲利等情、向總司令部總政治部省政府等呈控、請求派員澈查斥革懲究、以仲民權、茲覓得原呈如下、爲無錫市政局代理局長孫新吾、背逆民情、獨裁專政、濫用職權、攫奪貲利、請求派員澈查、斥革懲究、以仲民權事、竊查中國國民黨治精神、在於剷除專制獨裁、尊重全民眞意、現今無錫市政局代理局長孫新吾、任職以來、一意孤行、祇求循私攫利、不顧民情、勾結狐羣、獨裁專政、擅用私人使爲狼狽、近又濫施職權、並未建設公廁、又未預限取締私坑、未得市民同意、擅將民有坑廁填塞搗毀、房屋石條任情破壞、私有坑廁並有任廢兩岐、背求勒索之黑幕、攫奪按月爲金之糞利、不惜侵犯合法主權、妨害農家利益、現在私坑被毀、公廁未設、糞穢無棄置之所、居戶馬桶、沿途傾倒、流入河中、殊礙公衆衛生、飲料穢濁、勢必釀成疫癘、危及生命、市民等久受專制淫威之壓迫、幸見黨治實現剷除專政獨裁之弊、不甘緘口緘默、爲敢具呈請求迅賜立將濫權之孫新吾斥革懲究、已被搗毀之私有建築、主權所在、務令負責賠償以昭黨治而伸民權云云、（六月十七日發）

常州通信

▲開會消息彙誌（一）　十六日下午二時、縣黨部宣傳部婦女部、開孫總理蒙難五週紀念會、先向黨國旗及總理遺像行禮、次讀遺囑、次靜默三分鐘、次主席徐夢芴報告開會宗旨並詳述總理當日蒙難事實、末同呼口號而散、是日各學校如公一公三東吳十二等亦下半旂舉行紀念儀式、（二）同日下午四時、籌募北伐軍費委員會、假縣黨部開第一次籌備會、徐夢芴主席、議決、（甲）設四股、推定股員、總務股爲徐夢芴、莊德生、杜錫佩、經濟股爲劉堯性、郭長樂、游藝股爲何寒鴻、高寒青、周華、交際股爲劉友擎、李鏡、劉正義、高京勳、（乙）籌備經費、先向縣署撥借百元、募捐後結束歸還、（丙）向行人居戶零星募捐、由學聯會擔任、向商店團體、用簿册募捐、（丁）募捐數在二角以下、給一小募捐證、二角以上、給一紀念片、半元以上、給收條、（戊）募捐期限、二十一日至三十日、（己）遊藝大會定二十五六七三日舉行、地點西郊遊藝場、（三）同日下午三時、縣署開會討論平民工場、秦縣長主席、議決、（甲）原有游民習藝所、與平民工場稍有抵觸、改爲游民感化院、（乙）指定賑餘項下撥四萬元、作基金市鄉忙漕滯納罰金存款項下分期支息三千元、作經常費、（丙）名稱定武進平民工場、（丁）地址設東橫街積穀倉、（戊）董事改委員制、委員會組織常務委員、由縣函聘、（四）同日商團委員會開會、胡懷生主席、議決、（甲）主席輪流推舉、定名爲武進縣商團本部委員會、地點青果巷張王廟、建築未竣以前、暫借商會、（乙）公推劉堯琴莊中希於二十二日邀集本部商團各官長在商會徵集意見、（五）同日夏令兒校協會開成立大會、到各校代表三十餘人、屠遷主席、行禮讀遺囑靜默後、卽報告開會宗旨及籌備經過情形、次通過議決案、（甲）中學須一律辦理、（乙）小學自願辦理者亦歡迎、（丙）經費由文書股函請上海協會撥發、如不能撥付、再出外募捐、（丁）募捐由募捐股召集各校組織總募捐隊、分隊出發募捐、不足開遊藝會籌募、（戊）附近各校願合併辦理者亦可、距離過遠者則不能、（己）授課規定六星期、（庚）上課時間、由各校自行酌定、（辛）星期日照常上課、（壬）兒校一切事務、由各校學生會負責辦理、次選舉、縣中當選總務部、常中當選交際股、五中當選會計股、冠英當選庶務股、省中當選文書股、芳中當選宣傳股、女中當選募捐股、女職當選調查股、潞化當選報告股、女師當選演講股、次討論結果、（甲）代表可以兼職、（乙）總務部職員及宣傳部主任、均須按日到會辦公、副主任於星期一三五亦須到會辦公、（丙）定星期下午四時半開常會、加入兒校協會之各校、爲常中、潞化、育志、學聯會、公十二、女職、省中、芳中、女中、女師附小、冠中、女師、縣中、五中、華英、維風等十六校、

▲行夥帳款被搶　西直街豫豐德藥行夥張增甯、上月赴宜溧一帶收帳、一日至宜興丁山、船泊混堂弄過夜、不料丁山警察分所長徐貽東、率警多人、借查烟爲名、將帳款鈔洋九百九十元攫去、並勒罰洋一百元、張卽向宜興縣署起訴、並報告本行轉請藥業公所轉請商會函請宜興縣長依法辦理云、（六月十七日發）

常熟通信

▲吳乾燮已接任視事　常海稅務所新舊所長糾紛、曾誌前報、茲悉現經錢主席向雙方調解後、吳稅所長已於十四日下午四時正式接任視事、對於各分所之稽徵員所、各所僅委主任一人、其各分所應需之助理員、亦得由主任負責遴選、分別去留、具報業已通函各分所主任查照矣、（六月十一日發）

▲收編委員從嚴訊辦　六月初經公安局拘拿之三十三軍第一補充旅收編委員陳一民、吳亞一、金一山等三人、及收編入伍之三十三人、暫行分別拘押公安局及保安隊、迄今旬餘、昨始經三十三軍軍長電令縣政府、略謂陳等三人、應嚴行訊辦、其餘之三十三人則分別寬保遣散、而該三十三人仍推定代表、請願轉呈軍長、謂情願報效國家、但未准其請、已於昨日遣散、陳一民等三人、亦移縣訊辦、（六月十六日發）

南通通信

▲總理蒙難紀念大會　南通各界人士、於十六日齊集城南劇場內、開孫總理廣州蒙難五週紀念大會、計到三千餘人、是日適逢陰雨、而會場人數擁擠、可見各界追念總理之熱烈、上午十時振鈴開會、奏哀樂、全體向黨國旗及總理遺像行禮、由縣黨部籌備會代表恭讀遺囑、大衆靜默三分鐘、以誌哀思、旋公推嚴甸南爲主席、由汪劍雲致介紹詞、嚴主席報告開會宗旨、繼有施遠、杜壓林、韓鐵仙、葛寶賢、潘春波、李何畏、金雲直、殷志文等演講、繼唱革命歌、全體呼口號、末全體攝影而散、是日會場由縣黨部籌備會先期布置、甚爲周到云、

▲慰勞軍隊募捐遊藝　南通慰勞北伐軍募捐遊藝大會、由婦女協會發起、報名加入者、有女子師範校及代附、女附、補習、一高等校、十六日爲開演之第一日、會場假設南通劇場、各界士女到者甚衆、所售票資、自一角至一元、會場並不募捐、宗旨悉充慰軍之用、第一日於下午一時開演、節目如下、㈠打麻雀和小孩、㈡春的生日、㈢打倒帝國主義、㈣蝴蝶、㈤孔雀東南飛、㈥學堂、㈦生命與國家、㈧亂鳥、各節表演姿態活潑、表情周密、極得觀衆之稱許、聞十七十八兩日仍繼續表演云、（六月十六日發）

六合通信

▲二五庫券匯解兩萬　二五國庫券、六合派解洋六萬元、劉縣長修月、到任後、當卽分函商會會長與城鄉紳董、協力籌辦、分股攤認、開城鄉紳董、業經議定數目、城區爲兩萬元、鄉區每鄉爲一萬元、茲已募集現洋二萬元、（此項現款、城區約佔一萬六七千元）於十日備函逕解中國銀行查收轉撥、並代電張廳長察核矣、（六月十五日發）

漣水通信

▲縣長視事　國民革命軍第十七軍政治部委首東甫爲縣長、已到署視事、前縣知事黃篤衡、一切交代手續亦辦理清楚、惟帳目一項、須待縣黨部審查、故目下尙未離境、縣署舊任各科辦事人員、僉自動辭退、新委接替人員、三科爲朱聚五、教育局爲孫錫三、其餘尙未發表、獄犯檔案、爲聯軍過境時或縱或毀、一時苦難整理、

▲黨部改組　邑人王啟元等、在逆軍勢力壓迫之下、卽秘密有漣水臨時縣黨部之組織、惟諸事未能公開、亦未能適當、卽黨部人才方面、不無因陋就簡、迨黨軍到漣、乃由十七軍政治部、第六軍政治部、及第一軍第三師政治部、會同臨時縣黨部、議決改選、遂推定王啟元、張際皋等七人、爲改組籌備委員、呈請十七軍政治部加委、刻已宣誓就職、從事籌備改組事宜、至區黨部之已成立者凡九、組織中者凡三、（六月十一日發）

平湖通信

▲拘獲匪徒三名　自浙軍政更新後、有住居嘉興之台州人高士祥、來平寄寓同安棧、自稱收繳軍械委員、後遷泰來棧、與嘉興人陳邊、邵金榮等往還頗密、潛謀不軌、日昨高士祥函約嘉興羽黨沈金奎等、潛平會商、欲平徐步橋某富室請財神、被嘉興警所探悉、將沈拘獲、所長張雲觀率長警十名、連夜押解來平、今晨（十六）二時許到縣、會同此間警隊、將同安、泰來兩棧、團團圍住、搜獲高士祥、陳邊、邵金榮等三名、供出同黨九人、及私藏軍械場所、張所長得供後、將所獲各盜匪、卽日押解回禾、以便徹底根究、（六月十六日發）

嘉興通信

▲蒙難紀念日之禾城　十六日爲總理在廣州蒙難紀念之五週紀念日、禾地各公團、於是日上午、在運動場舉行紀念會、黨部代表、有詳細之演說、是日全城商店、一律升旂、以示紀念、各學校並放假半天、

▲對英日經濟絕交會　此次吾禾各界、開反對日本出兵山東市民大會、議決㈠對英日經濟絕交、㈡經濟絕交、由縣黨部指定方法、現縣黨部對於此事、已完全接受、先組織一對英日經濟絕交委員會、負責辦理、已定二十一日下午、召集各團體代表、協商組織計畫、以便早告厥成、（六月十七日發）

嘉善通信

▲商民協會成立　縣商民協會籌備多日、業已就緒、特於昨日下午一時、在邑廟城隍協會內召集各分會舉行成立大會、公布該協會章程、選舉各部委員、共計到會會員約十八人、縣黨部縣政府均派代表列席云、

▲拆卸積壞城牆　東城門內城因年久失修、日漸頹壞、昨日縣政府雇用工匠、於晚九時後將頹壞之城牆拆除、以免危險、約須明後日始能竣工云、（六月十六日發）

蕭山通信

▲治螟委員會已成立　浙江省政府建設廳、特派治螟專員王啟虞、於日前蒞蕭、調查螟害情形、並在蕭山縣農業局開會、由縣政府、縣黨部、縣農會、實業局、聯合組織治螟委員會、於十二日正式成立、推定呂衡、錢福萊、姚紹虞、楊秉權、莫廷哲五人爲委員、分總務、宣傳、調查、三部辦事云、

▲莫潤蕙辭習藝所長　蕭山平民習藝所所長莫潤蕙、日昨奉到省令、委爲紹興縣警察局長、莫君奉委後、已向縣辭去習藝所長職務、暫由事務員代理、並擬晉省謁委後、再行赴紹就職云、

▲籌備職教員聯合會　蕭山農工兩界、近來結合團體、積極進行、惟教育工人、尙無表示、茲有朱覺滿、樓廷韓等、發起組織小學教職員工會、定於六月十五日、在縣教育局、先開籌備會、業經通知各鄉學校、屆時選派代表蒞會、討論進行、籌備正式成立、

▲請禰除繭捐之不准　蕭山繭業公所、日前具呈省政府建設廳、請將蠶種場經費、加一附捐等名目、悉予禰除、以恤民艱等情、茲經程廳長批令、查每百觔乾繭、加收蠶業改良經費五角、及附捐一成、迭經前省長核准在案、其款均用之於地方實業、何得遽爾變更、且蠶業改良場、正在積極進行、並未停辦、所有前項指定經費、正待報解應用、所請飭除之處、應毋庸議、（六月十三日發）

湖州通信

▲田家渴望雲霓　吳興入夏以來、從未大雨、以致田疇乾涸、目下正值農作之期、雇人車水、一元二工、所費不貲、前日雖曾有雨、但未足量、故田家望雨甚爲渴切云、

▲新絲開秤市況　吳興新絲業於前日（十三日）開秤、前昨兩日、上街五六十包、實落四十餘包、價格平秤頂好四十一二至四十元、本屆市況比往年爲遜、因鄉民以繅法改良、繅工每百兩須六元、成本已在四十元左右、誰甘蝕本、行家方面、則以銷路不暢、亦不願多買云、（六月十五日發）

紹興通信

▲警局解送叛黨　紹興警察局解送叛黨朱厚成、呈浙江省防軍指揮部云、本年六月十二日奉浙江省政府法字第二五六一號令、局長呈爲叛黨朱厚成宣傳共產、搗亂地方、查明事實、祈核示由、內開呈及附件均悉、該朱厚成糾黨橫行、宣傳共產、既經查明事實提擭到案、仰卽逕解省防軍指揮部押候核辦此令等因奉此、查此案前據天樂各鄉衆民代表迭控朱厚成組織第十區黨部、宣傳共產、搗亂地方、衆民怨憤、情極重大、應如何盡法懲辦以伸民怨之處、呈請核示在案、茲奉前因、理合將朱厚成一名並檢同全卷備文呈解、仰祈鈞部察收核辦云、

▲縣長接收警局　紹興警察局長由省政府改委莫潤蕙接任、莫局長未到以前、由省電來縣長暫行接收云、（六月十六日發）

中華民國十六年六月十八日

武林遊覽與人文地理學（二）

光旦

西湖迤西南之地至錢塘江爲止，點綴其間者大半爲死人之遺跡，山坡間則有墓道，平陸上則有殯宮，幾觸目皆是。武林有久遠之歷史在其後，此種點綴河山之物，自較他處爲多，然亦一人文生物學之大問題也。中國死人之活力與權威較任何他國爲大，江南所見之墳墓最爲簡單，中流社會之家，一抔土外，不復虛佔尺土，田戶耡犂所至，復年年從而剝削之，且其建築完全以土，其近旁不植樹者，或子孫式微、不能加以修繕者，數十年後，或百餘年後，即無形消滅，而其他又可移作耕稼之用。故墓地之總面積雖廣，其間不無天然之限制。嘉杭一帶邱隴，佔地既廣，所用材料又大率爲青石與三合土之類；故墓道之間，雖或蒿萊密布，以示子孫式微或他徙，無人收拾，而其持久之力曾不稍減。墓道之佔地愈廣，即種植之地愈少，而一地出產與供養之力隨之減縮，積久自不能不生問題也。

雖然，此特片面之觀察耳。西湖山水之勝，有賴於死人之活力與權威者實多。岳墳，孤山之林逋及小青墓等無論矣。即普通之墓地亦自有其價值。西湖西南之地，林壑幽美，設無死人穴藏其間，則生人將麕集而盡其殺伐開闢之能事。不觀夫寺院墓道而外，偶有空隙皆遍植桑茶乎。以錢塘江流域人口之密度，而西湖一帶始終未受波及，得以保全其景色者，半屬死人之力也。歐美都市，惟墳山爲俗人足跡所不至，故避塵囂者時赴之。然則以此視西湖四圍之林壑，殆未嘗不可，特規模特大，引人入勝之力特强耳。

或曰，西湖林壑，歷史上既與死人有深切之關係，不妨盡爲國葬之地；凡於文藝學術有卓起之貢獻者，得以其地爲息壼之所，若英倫之Westminster Abbey然。今者，庸夫俗子，僅僅於經濟上佔有優勢者，生則築別業，死則營壙穴，佔地廣數十畝或數百畝；揆諸社會公道，實有不可通者。是亦有見地之言也。

西湖肩輿夫，一特殊之動物也。其肌肉筋骨之調節發展（Co-ordinated development）至可驚異；爲從事於他種勞作者所不經見。研究所謂人文選擇者，於此亦不能無感於中焉。

偏重體力方面之工作，我人統稱之曰勞工或勞動。然同一用體力，有用身體之一小部分者，有用身體之若干部分者，有用身體之全部者，而用力之多寡又各有差別。習於一部分之活動者，或不能勝任須若干部分同時活動之工作；習於若干部分活動者，或不能勝任須全部調節活動之工作；習於用力少者，或不能勝任用力多之工作。而所謂習者，又不能完全指爲訓練與慣熟之結果；其間不能無先天生理之限制，如，神經傳遞力之遲速，肌肉之强弱，韌帶之弛勁，內分泌之豐澀，骨體堅强之程度，而此數者彼此調節合作之能力，尤爲重要。

西湖之肩輿夫，習於全部活動者也。在乘輿者視之，其用力若僅僅爲二足。實則重與在肩，傾覆易而持平難；欲其不偏欹，欲其於快步時不偏欹，欲於崎嶇之山道或隴畝間，或上坡下坡之際，維持其不偏欹，非全體之筋肉骨骼，隨時隨時敏於調節不可，不僅任重道遠已也。此種勞作，在從事於智識生活者，無論矣，即其他日事筋肉之劇烈活動者，恐亦不能勝任愉快；換言之，即不能與彼易地以處也。差可與肩輿夫相比者惟小車夫；特小車夫一人可以自主，肩輿夫則非二人合作不可，是則筋肉之調節而外，又須一種調節矣。

以肩輿夫小車夫等之勞作者與其他勞作者比較，我輩不能不引起價值之觀念。同一勞作也，其間有難能可貴者，亦有單純而盡人能爲者。近世言社會改革者，動輒曰勞工神聖，勞工萬能；勞工誠神聖矣，誠萬能矣，然神聖與萬能之中，自亦不能無程度之差；因其程度有差，而社會對於各種勞作之觀感及經濟的酬值，亦自不能一律，不宜一律。

然此特理論耳；就事論事，則今日勞工之酬報，每不能與價值觀念相稱，甚或顛倒失錯焉。有工人者，日所事事者，或僅爲一釘之裝置，或一輪之轉動，固盡人能爲之事，而工資或不弱。又如肩輿夫者，負重日行百里（例如自西湖之旗下出發，南行至錢塘江岸，折回旂下，中經虎跑定慧寺，六和塔，理安寺，九溪十八澗，龍井，翁家山，烟霞洞，水樂洞等處），一日跋涉所得，僅足一家三五口之溫飽；而力能爲之者，十不二三。兩者相較，一則工易而酬多，一則工難而值少，是價值倒置也。價值倒置，爲社會不公道之最大原因。

工業發達之社會中，此種不良善之影響甚多，且日必加甚。不僅於一時之社會公道已也，久且使一地血種之流品，發生變動。機械化之工業與手工之工業有一大異點焉。手工時代之勞作者大率須有相當之體力與智力；專一藝也，必洞知一藝之種種方面，否則將無以競存。機械化工業時代之勞作者則不然；舍絕少數之發明家，工程師，機師須具特殊或中人以上之智力外，餘則即上等之低能者，已可勝任愉快。上文所謂一釘裝置一輪轉動之工作，既不經心，又不費力，所可憾者，唯單調與無味一端；然在智力絕低者，即此亦不覺察，不難順應而有餘力。夫此種局面，一選擇之局面也。工人之中，智力略高，感覺略銳敏者，必日求去，其存留者皆比較麻木不仁，不以生活之機械化爲意，亦且樂於受人指揮督促者。其求去者，如能得他種發展之機會，則猶可以圖存，惟此等人機會之多寡與工業化機械化之程度適成反比例；工業愈發達，則其安插之地愈小，勢必歸於淘汰而後止。勞作者如西湖之肩輿夫，終必蒙此厄運者也；他日交通事業日趨機械化，肩輿夫之不肯出喬遷幽而强作順應者，其受淘汰也愈速；我受其勞力之賜，我不禁重爲之慮矣。智人文生物學者謂工業化與機械化有重大之反選擇作用，今世受此種反選擇作用之支配者多矣，抑將不止西湖之肩輿夫也，悲夫。

罪過

聞一多

老頭兒和擔子摔一交，
滿地是白杏兒紅櫻桃。
老頭兒爬起來直哆嗦，
『我知道我今日的罪過！』
『手破了，老頭兒你瞧瞧。』
『唉！都給壓碎了，好櫻桃！』
『老頭兒你別是病了罷？
你什麼直楞着不說話？』
『我知道我今日的罪過，
一早起我兒子直催我。
我兒子躺在床上發狠，
他罵我什麼還不出城。
『我知道今日個不早了，
沒想到一下子睡着了。
這叫我什麼辦，什麼辦？
回頭一家人什麼吃飯？
誰讓我一下子睡着了？
唉，沒有出息的！我老了！』

羣衆心理與羣衆運動（續）

怡生

三、羣衆之控制

羣衆是一羣無組織的人，雖然極散漫，但運用得宜，可以爲改革社會之武器，宣傳之對象爲「羣衆」故宣傳者首當知控制羣衆之方法。最要者計有三事：㈠調查羣衆意識，㈡審量羣衆要求，㈢組織領導團體。

一調查羣衆意識　指揮羣衆受暗示而發生模倣與同情的舉動。羣衆之集合，雖然分子至爲複雜，但其中必可分爲若干類，或若干階級。例如某日開國恥紀念，先期佈告時間請各界參觀；倘在商埠舉行，在常理商人參加者必多於其他各界，如在工廠林立之地舉行，則工人必多，其他如在學校區或農村舉行，學生與農人之參加亦必多。此多人之參加雖亦無何種組織，但因爲他們平日的生活習慣相似，自然形成一種社會意識，他們這樣意識，即能支配全部的行動，倘使參加者全爲工人或學生，又須調查其中以某種工人或某種學生爲最多。參加者之主要成分既經知道，然後再研究其生活狀況，及其平日之思想，握住其社會意識之焦點，然後據之以決定進行。例如「五一」節爲世界工人革命最重要的紀念日，此日舉行紀念時，與工人之關係最密切，若工人有相當的知識，對於此日自然要特別重視參加也不必踴躍。他們於參加之始，雖未提出何種具體要求，但人人心目中均有「今日是工人爭得人權的紀念日」，即無形中成了一種社會意識，倘若指導者明白他們此種意識，而指導其向資本家爭應得之權利，不必多費氣力，即能得其贊助；蓋「五一」兩字之含義，已經多年宣傳，不必多爲解釋也，倘若擧行之羣衆集會，爲與任何職業界無特殊關係而屬於政治上之普遍問題，則當先研究此問題宣傳之程度如何，民衆對此之態度如何？倘使宣傳遂相當的程度，一般民衆均知某問題之內容如何，若有所主張，則可不必多費解釋，即能引起同情；若宣傳未到相當程度，只一部人詳知此問題，則當臨時爲簡短之宣傳，而構成民衆之公共意識。此爲控制羣衆之第一步方法。

二審量羣衆要求　羣衆意識既經調查明白，然後再審量他們內心的要求是什麼？羣衆有許多平日深感的痛苦，極切的要求，但因壓迫過甚，勢力不逮，不敢發舒。及羣衆運動發生，個人權力之感驟增，遂自然將其平日之鬱積發舒出來。惟發舒之時平常有兩種不良的傾向，爲羣衆領導者所當特別注意；第一是過當，第二是挾嫌。因爲人類生活之被壓迫愈力，反抗亦愈甚：羣衆平日對於某事因壓迫過久而不能發舒其要求，一旦遇有機會便儘量將與此相類之種種罪惡均彙集於此一事或此一人之上，以求一逞而後快。此雖人類生活的自然傾向，其犯此並非有意，然而不得其平則一，結果遂致以改革造成報復之機會，其不合理很明。至於挾嫌，則有意爲報復之舉：即某人與某人有夙仇私怨，平日因力量不勝不能報復，遇有羣衆活動之機會，則借題發揮，在表面上若似熱心爲公，而骨子裏則完全爲個人私怨，此種現象爲革命歷程中所常有之現象，尤以素少訓練之革命行爲爲最盛。此二者雖發現於人類之根本弱點，但與羣衆運動及革命進行之妨礙最大：倘使革命而爲報復，則革命與野蠻民族之以耳報耳以眼報眼之殘暴行爲無異，即根本上無意義，故領導羣衆活動之效力增大，而使革命爲進化的，則對於羣衆之要求，須詳爲審量其是否合理，以爲贊助改正之張本。

三．組織領導團體　羣衆運動不患無人附和而患無人倡導，亦得以心理原理說明之：人類雖有自炫的本能意向，但同時又畏禍，而不願負責任。一人在利害尚未分明之時，獨立倡導一事於前，非對於某事堅決之信仰不可。而一般民衆之參加，某種集會，事先未必對於某事有精詳之思考，甚至對於其事尚無徹底之了解，倡導之方法如何？結果如何？如有變化應付如何？均不會想及。他一面又懼不能得他人之讚許而畏於己不利，故不敢爲倡。倘有人倡之於前，能觸動少數人之感情而得其附和，其他爲模倣與暗示所驅使，即將隨聲相應甚或附和惟恐不及，蓋既經多人附和，而自己不附和，又恐他人以種種罪名相加致蒙不利也。這種以利己爲前提的舉動，似爲士君子所大排斥，然而人原是爲利己的動物，「自天子以至庶人，一是皆以利己爲本」，一般民衆如此，士君子更如此，不過士君子不自認耳。宣傳者在此利己的人生活動之中，當善爲領導羣衆，將「我」之範圍擴大，使之由個人之小我，而擴充到社會之大我。在羣衆活動中要能領導多人之行動入於正軌，非有精密的團體組織不可。換言之：在羣衆運動中最緊要爲倡導的人；但無預定之計劃，個人偶然倡導於前，無人繼其後，則終歸無效，甚且發生反感，若先期有嚴密的組織，則遇一問題發生，無論贊成或反對，一人倡之於前，團體內之份子，和之於後，一般民衆之熱烈，感情自然被鼓動而一致相從。做嚴密團體之組織，爲控制羣衆最重要之要務，從事羣衆運動及從事宣傳者均不可不特別注意。（未完）

教育界紀事

安徽教育經費危而復安

安徽教育經費獨立，已經皖政委會議決，并指定捲烟特稅爲教育專款，各情已詳誌各報，日前中央財政部，忽有電到皖，擬提捲菸稅作軍費，政委會當即電覆不能照辦，教育界對此事亦頗注意、并推舉代表赴寧請願，張仲琳教育科長，特爲此事於日昨親來寧垣，交涉一切，據聞中央財政當局，已愼重聲明，前電提款係臨時借用，決不破壞成案，且此次如果借用若干，當即指定其他的款儘先償還，張教科長已將此意轉告皖教育界矣、

蘇省教育協會之臨時會議

江蘇省教育協會於昨日（十七日）下午二時開委員會，由林立山君主席，（甲）報告事項㈠逾期到達之海門縣籌備會請派員指導，㈡總司令部批示本會呈請備案文，㈢答復青浦縣請解釋疑義，㈣答復太倉縣籌備員開支部及區協會圖記式樣，㈤答復丹徒縣臨時執委會請釋疑義，㈥海門縣函告當止委員出發原因（乙）討論事項、㈠靖江縣籌備員函報定六月二十五日開成立大會、請派員監視、並附油印品、議決候派員，㈡東台縣籌備員汪洵函請加聘張毓麟杜古戈紹甲陳紹年四人共同籌備、議決照辦，㈢奉賢縣陸祖德等函訐籌備員阮志道非法行爲附油印品、又阮志道等函陳王宗湯等謀破壞情形議決候派員調查核辦，㈣奉賢縣信堅等函送油印品聲明不願改選議決應照本會規定選舉法改選、㈤丹陽縣籌備處函報正式成立日期請派員指導、議決候派員、㈥句容縣籌備員函請解釋疑義議決㈠此項使至如不合本會所定資格當然無選舉權、㈡當然有選舉權、㈦東台縣籌備員鮑淵如函請辭職又汪洵函請辭職、議決准辭、㈧六合縣籌備員余復光函請添聘王逸時森二人爲籌備員，議決通過、㈨海門縣黨部函請加聘教協會籌備員事、前函係人推舉、議決分別函呈省黨部及海門縣長嚴切根究、㈩奉賢籌備員函報改定六月二十六日開成立大會請加派代表一人、議決無庸加派⑪青浦縣籌備員函報定六月十九日開成立大會、請派員指導、議決即派員、⑫上小案附告江寧縣定六月二十六日開成立大會、請派員監視、議決即派員、⑬江陰縣籌備員函報定六月二十六日開成立大會、請派員指導、附報告冊、議決即派員、⑭江都縣籌備員呈請加委郎奎第顧培源張同慶三人、共同籌備、議決照辦、⑮揚中縣籌備員函報推定臨時執委、分別工作、請派員來揚指導、議決函復由該籌備員負責辦理、（萬）

蘇教廳派員接收第四師校

江蘇省立第四師範校長，前曾上教廳公文、一面呈請辭職、一面請派員接收、經教育廳批示、在未交代以前、暫時維持保管、現在教育廳已於十五日派科長程時煃、督學周宣德、前往四師接收、十五日點收資產及經費帳目、圖記、文件、雜品、儀器等十六日點收圖書及校具等、再經過十七日一日之檢點移交、即可清楚交代完畢、聞四師雖曾駐軍、賴各職員經理保管、器物未大損失、故此次照冊點交、手續甚覺完備云、

江蘇醫科大學遷甯之反響

江蘇醫科大學旅滬畢業同學會、因反對醫校遷寧、特電教廳云、南京省教育廳張廳長勛鑒、竊聞貴廳有將吾母校江蘇醫大移滬及改用英文教授之說、敝會同人認爲不敢仰贊、宣言反對、還見報載、貴廳又有將醫大移寧、改爲中山大學醫學院之擬議、事實上有何區別、貴廳究持何種理由、必欲移吾蘇醫事教育策源地之蘇州、而舉棋不定、不但於新政府威信有關、且移寧移滬、而轉議他遷耶、竊查吾母校、經始於民國元年、當時省議會開會、對於校址頗多爭論、或主張上海、或主張南京、卒以多數主張、新醫學術、應向內地推行、蘇州適當水陸要衝、又爲江南天府、樹以模範、足資四方遵式、而上海爲商埠、南京爲省會、早得風氣之先、新醫事業、社會信用已久、不必再以提倡、故決定設在蘇州、嗣後五六年間、學閥黃任之輩、又以吾校在蘇、不便私圖控制、建議遷寧、亦因理由不充、未成事實、民七以還、校內設備日增、校舍偪狹、不敷應用、曾由滄浪亭原址、遷往閶門、當時經省政府周詳審慮、然後核准、則吾母校向在蘇州、當局者固莫不視爲相宜、今立校已十五年、教課方面、理論實驗俱有蓄有、日臻完備、病院方面、臨床各科先後增設、亦稱無缺、而現址附近、上津橋畔、尙有基地百餘畝、正待籌款建築、以事擴充、則吾母校在蘇、久非無發展希望、而貴廳竟不顧扶植、一再謀遷、此誠同人百思所不得解者、至於中山大學、無論在何學區、當就原有國立各校改組、不當首及省校、茲姑不問吾醫大應否改組、縱事實上終不獲免、則所費全部移寧、其計之巧拙如何、此又同人百思所不得解者、更如報載、中山大學各學院、將盡設在南京、以便集中、語涉含混、更非同人之愚所克了悟、不知彼集中云者、於意何指、其將集中地點乎、則大學校應集中於省會、中學校應集中於都市、是不啻學以地重、恐非教育之本旨、其將集中事權乎、則事權當一貫於精神、精神一致、不患不能統協、雖異地無傷、精神不一致、同床猶處異夢、豈同集一地所能限哉、其將集中學術乎、則吾國科學教材、尚須仰給於國外、醫藥當從德、法政當從法、工商當從英美、所從不一、雖令學者晤對一室、亦難收切磋之益、更何利於集中哉、然則吾江蘇醫大、縱改爲中山大學醫學院、亦無遷寧之必要、可斷言矣、以歷史言、既不當遷、以事實言、又無利於遷、即一旦改組、於理亦不必遷、獨貴廳則謂爲非遷不可、豈當局之明不逮耶、抑有所蔽耶、或曰醫大之遷、所以爲改用英文教授之準備、今之遷寧、猶前之遷滬、其目的固在斯而不在彼也、此近風影之談、同人決不敢以小人之心、測度當局、且醫學教育應否改用英文、乃關國家根本制度、應全國一致、更非一省當局所得獨斷獨行、惟念貴廳責在維持本省教育、際此萬幾待理之日、百廢未舉、而於吾母校已方針數變、此外間所以流言孔多、而同人所以懷疑者也、同人獻身社會、在滬服務、終日劬劬、恐負職業、本不暇問問外務、第因愛受母校教育、知之最深、愛之最切、既不忍其隨時勢推移而廢於一旦、又以爲吾國新醫事業、尙在萌芽時代、醫學教育機關、正不患多、而患其少、將來中山大學成立、大可新建醫學院、以資推廣、更何必如張冠李戴、將吾校改組耶、爲此臚陳始末、尙懇貴廳俯加考慮、倘能令吾母校永保專科性質、同人不勝馨香禱頌、即不然、亦請暫勿遷地、暫勿變更原有系統、俾吾母校十五年來之基礎、不致消滅、幸甚幸甚、至於內部改進事宜、苟有利於學術者、悉聽當局主持、如敢撓阻、同人誓起抗拒、以爲官廳後盾、臨電惶悚、不勝迫切待命之至、江蘇醫科大學旅滬畢業同學會叩、

特別市教師聯會執委會

上海特別市小學教師聯合會、昨日下午四時、開執行委員會、出席者胡寶琛、毛務生、趙學豪、柯子佩、姚雪搏、王岳屏、等、㈠推姚雪搏主席、趙學豪記錄、㈡讀遺囑、㈢主席姚雪搏報告召集臨時之意義不外三點、一、因上屆執行委員議案紀錄與報紙所載不符、二、執行委員會會員施昌楣違法紀錄、三、執行委員紀律未通過以前、不應提出警告委員、㈣討論（甲）會員施昌楣出席執行委員會紀錄議決、提出警告請問之、（乙）常務文書擅改紀錄案議決、不合記錄之新聞稿、應否彈劾事案、議決嚴重警告、并須在各報聲明原委、㈤以前警告姚雪搏是否實行、議決在紀律未通告以前、不能發生效力、且姚君已托趙學豪請假、應取消前議、㈥臨時動議、調查員中費、議決建議常務會提出討論之、㈦散會、

政大學生之復課運動

吳淞國立政治大學學生爲開課運動事曾經多方接洽茲奉得中央教育委員會快電一通照錄如下「吳淞國立政治大學自本年二月間上海光復以來、即無形停辦、政治大學學生流離失所者、殆已半載、其間雖經敝會多方呼籲、無如時事倥偬、未暇顧及、前蒙上海教分會委派桂崇基周頌生二先生從速籌備開學事、生等莫不欣喜、不意周先生辭職往事、桂先生亦未前來視事、竊思教育爲立國大本、茲此百象更新、訓政伊始之秋、培植人才、尤屬刻不容緩、且生等負笈求學、苦心孤詣、蒲擬他日爲國家盡一分義務、詎意學未大成、而校竟停頓、生等徬徨流離、實際痛心、爲工不成、爲農不就、朽木不可以雕塑、痞梓豈可以爲成、況東南暨南南洋等均國立學校也、若者皆負責有人、統歸仍舊、吾政大亦爲國立之一、自應一體辦理、桂先生精究政學、社會景仰、周先生學界名宿、後生導師、二先生得主政大、則生等大願遂矣、邇者周先生雖已辭職、得上海教育委員會之通過、而政大同學固傾心擁戴猶昔、桂先生雖未積極籌備開學、而政大同學之敬重嚮望尤殷、懇希貴會俯體下情、當機立斷、一面轉請上海教育委員會勸周先生打銷辭意、一面速催桂先生迅爲視事、庶政大同學得以繼續肄業、實不勝感禱之至、

東吳二中離校生之轉學問題

上海學生聯合會、昨致光華大學函云、敬啓者、頃據東吳二中國稱、該校學生會教員因反對該校教會設施、被迫離校、所有學分成績、該校當局拒不發給、以致不易轉學、特此函懇貴會代爲設法等因、據此合亟函請貴校允其轉學、想貴校係反對教會教育而產生、對於反對教會設施之失學學生、當能予以熱烈之同情、竊量予以容納也、如何之處、尚祈賜復爲盼、

杭州市教育局職員宣誓就職

杭州市教育局各科職員、經張局長先後委定入局辦公、已將兩旬、復於昨日（十三日）上午九時、會同各局職員、在市政廳大禮堂正式宣誓就職、聞是日該局職員到科長賀壯予馮竹侯股長張鑑諸葛麒劉學志股員辦岳李心培余畏三戴文倩王敏高克溍翁綸沈光煦李成翠視學王璧華厲德賓等十餘人云、

杭州市教育局設暑期講習科

杭訊、黨化教育爲吾黨國教育之第一要義、學校教師負有指導兒童之重責、尤應明瞭透澈　杭州市教育局張默君局長、爲便利各校教師瞭解黨義起見、特於暑假時間設立講習科、專授三民主義民權初步市政常識黨化教育實施法諸課、聞現各市視學既視察完竣、陸續返局、講習科事亦已部署粗定、即將正式定期招生、修業期間、大抵自七月初旬至八月初旬云、

杭州市教職員工會之籌備

杭州市中等以上各學校教職員工會籌備處、昨通函各學校文云、逕啟者本籌備處自成立以來、各校大都均已成立分會、尚有少數學校對於本會因觀點不同、有懷疑或誤會之處、未能全數加入、茲特加以簡要之說明、祈教職員同人垂察焉、㈠本會根據先總理所頒布之工會條例第一條而組織、無懷疑之餘地、㈡工會爲改良生活鞏固革命之基礎所組織、教職員同人均有加入之必要、㈢在組織工會系統上在區域內、同一職業、不能有兩組織存在、㈣本會爲民衆團體、本民權之精義、對政府求待遇之改良、並非爲校長相對立、㈤教職員工會凡屬現任教職員、均屬工友、當然一律平等、並無新舊之分、㈥本會納費、每學期一個月百分之五、實際上不及全年百分之一、並無過量之虞、㈦籌備員之辭命、工會籌備完備、即卸責任、欲本會之發達、還須教職員同人積極參加、㈧各業總工會成立及選舉職員時期、定六月二十六日、本會應從速成立、以便參加、㈨團體契約、（即待遇案）應在暑假前與政府締結、故本會設立刻不容緩、以上各點、請諸位先生鄭重考慮、速決徑途、積極進行、毋觀望毋忽忽、本身事須自己努力、勿依賴他人是爲至要、

東南大學學生會第四次大會紀

東南大學學生會以江蘇劃爲第四中山大學區、該校改組爲第四中山大學、建設一新的革命學府、値此外侮日亟、黨國多事之秋、所負責任、彌覺重大、爲求革命工作長足的發展起見、特於六月十四日上午八時在該校大會堂召集大會、討論重要問題、屆時開會、一、主席羅郁文、紀錄鄭際孫、開會程序、一、全體肅立、二、向黨旗國旗及總理遺像行三鞠躬禮、三、恭讀總理遺囑、四由主席報告第三次大會後對內對外工作情形及經濟現狀、五討論、甲、擴充學生會組織、（子）增選及補選執行委員、該校學生會以內而促進改組學校、外而南京特別市學生聯合會及發起江蘇全省學生聯合會全國學生聯合總會與全國學生聯合大會、該校爲首都國立最高學府、在上述各會中、負有重大責任、事務紛紜、原有執行委員七人（內有二人因事離寧辭職、不敷分配、一致議決增選執行委員朱孔陽王崇曲、蕭忠麐芝佩（蘇女士以籌備留美事繁、當場辭職、以次多數侯德宇遞補）四人、又補選執行委員周宗溪傅劍非二人、候補執行委員張景節鄧讓孫、韓書濤四人、（丑）組織宣傳隊、該校學生會、爲求將革命意義宣傳深入於廣大羣衆、鞏固革命基礎起見、提議組織宣傳隊、由同學若干人自動組織一小組、學生會宣傳部總其成、兼負督促之責、該隊爲固定的有統系的組織、逢到一革命紀念節、固當宣傳、即無論何時何地、亦應以文字與口頭宣傳、乙係求經濟充裕起見、每人預繳下期會費小洋六毛、當場繳納、丙催促政府從速發表校長命令、俾學校負責有人、一方補救同學學業、一方使同學集中、以求革命工作之長足的發展而達到打倒帝國主義之責、現因該校正在進行接收、尙未竣事、學校房物用具及一切必需物件完全封鎖、該會一切進行事宜、困難千端、早日發表、甚望校長負責、並可聯其積極負責補救同學學業、聞俟校長命令發表後、該校學生將召集大會、請其發表改組意見、俾便師生戮力、以遂利建設一更完善的最高學府之目的、迄十二時半散會、

政治分會呈請優卹胡明復

胡明復博士爲科學界著名學者、曾創辦中國科學社及大同大學、歷任南洋大同兩科大學教授、前胡君返無錫原籍弔喪、於日前因泅水溺斃、教育界極爲惋惜、茲聞政治分會現已呈請政府明令褒獎、並優予撫卹云、

南通縣教育協會籌備近訊

南通縣教育協會籌備處自奉省教育協會聘委易鑑千敬姚味香等籌設後、連日會議、略已就緒、茲將最近會議重要問題、探得若左、一、審查會員標準、決定會加入國民黨者且所填表格手續完全且合於省教育協會規定之各項資格者、方得通過爲會員、二、審查手續、決定先行依據前列標準、將各個入會者嚴密審查、再用可否兩票、投票取決、三、審查認可爲本會會員後、倘發見塡表不實、及違反規定資格時之處置、議決取消其會員資格外、並應由介紹人負責、四、前日審查結果通過爲本會會員三百零二人、計（城區）八十八人（唐沙區）二十八人（平白區）二十八人（安劉區）九人（騎石區）十四人（西亭區）六人（競化區）八人（金沙區）四十一人（三樂區）十六人（餘西區）三十八人（中益區）二十四人（餘東區）十八人四、決定對於審查通過、及塡寫表格手續不完全者、均分別函知、五、決定六月二十日爲第二次會員資格審查日期、六、決定七月十日爲成立大會日期、七、決定每日上午十時至十二時、下午二時至五時止爲辦公時間、惟星期日下午停止辦公、八、決定在「支部問題」辦理、區協會因分區問題發生變動者、另行改組、九、決定由易、宋、姚、施、王五籌備員輪流駐會辦公、一面函促田、何、成三君、早日返通、共襄會務、十、推定各區區協會籌備員如下、（唐沙區）吳浦雲楊君仲（騎石區）張傑才宋序英陳鑒滑（安劉區）葛志新趙澤和（西亭區）周一仁李也微（觀興區）杭潤棠沈國祥徐鳴一（競化）顧竹君顧遂青黃詠瓊（三樂）吳續咸陸介卿（餘西）宋子敬翟蜀亭曹次珊（餘東）江漢丞江耀珊（呂四區）范崇儒成震四成善培（南通）施北滄王貢三錢嘯秋（平白區）吳立我馬祝三（金沙）姚味香徐季亮翟子粱（中益）姜旭東姜子昂李了明、聞上列推定之各區協會籌備員、已由會函聘矣、

杭州之江大學舉行畢業禮

本月十三日杭州之江大學、在該校都克堂舉行第六十次畢業典禮、是日參與者除在校及已卒業同學外、有浙江教育廳長代表楊秘書、暨各行政機關長官及其他來賓等、由該校校長費博士主席、首請全體同學共唱校歌、次由主席報告開會宗旨、乃請楊秘書及該校董事陳柏園致訓辭、大都爲勉勵之語、繼爲畢業生代表褚聖麟答辭、然後由校長給憑、並授大學畢業生以學士學位、禮畢全體出禮堂攝影、旋赴健身房茶敘、盡歡而散、茲將此次畢業生姓名照錄於後、大學文科金仲蕃、謝鏡會、應天和、羅啟安、張葛綦、周紀康、周天成、陶留芬、朱奇生、王福泉、吳祖德、王亮、余忠猷、大學理科蔣泉生、褚聖麟、戚文學、姚一新、葛福興、蔡志榮、張克昌、馮紹啟、姚威鈞、高級中學劉渭、唐志澤、章子琨、俞斯健、周奎俊、陳啟運、吳匡、

南洋醫大學行第八屆畢業典禮

今日午後二時在薩坡賽路該校第一院舉行第八屆畢業典禮、由該校校長函請東路總指揮部參謀長張定璠先生、上海醫師公會會長余雲岫先生及俞鳳賓先生等演講、並請張定璠夫人授文憑、晚間本屆畢業生宴來賓及教職員於西藏路大東旅館、

服
避厲伐茵　防疫片
能免染　傷寒（腸炎症）霍亂（虎列拉）痢疾
無注射之痛苦　奏效神速而持久
上海愛多亞路三十九號
法商　百賚洋行總經理

靈應
濟生水
數載試驗　方始發售　利濟存心　不圖利厚
定價一角　本埠各大商店均有批發　總發行所　上海民國路永安街口靈會學

高等冰淇淋　美新從國來　色有三　味亦有三　或成塊　或爲磚形　清潔衛生　價目克己　家庭購食　最爲經濟
南京路六號　沙利文啓

聲明作廢
啟者今遺失上海天主堂聖母院大主堂和記上海銀行支票一紙、計洋□□（此處字跡難辨）、各存根均已報明掛失、無論中外各界人等如有拾得者以作廢紙、特此聲明　南京天主堂謹啓

慶祝北伐勝利大會之第一日

＝參加團體約一千餘：場內外民衆圍繞十餘萬：全市各界升旗結綵懸燈：各學校放假工廠停工：運動會同時開始＝

中國國民黨指導下之國民革命軍北伐、自蔣總司令率領全體將士、武裝同志、出師百粤、由湘而鄂而贛而閩而浙而蘇而皖、披堅執銳、轉輾千里、業已將最大之軍閥吳孫打倒、直魯殘餘軍閥張宗昌張作霖、亦已望風披靡、秦甲敗北、痛飲黃龍之期已在目前、西北閻馮、亦義旗響應、統一全國、收復滿蒙、期在不遠、北伐勝利、不言可知、上海民衆、歡忭萬分、特定于昨日起舉行慶祝北伐勝利大會三天、事前由各團體組織籌備處、共同籌備、其籌備情形、業見本報、昨爲該會開會之第一日、分在城內九畝地新舞台及閘北更新舞台兩處、舉行開幕典禮、場內外民衆圍繞十餘萬、車輛完全斷絕不通、歡忻踴躍、爲空前盛舉、茲將情形分誌如左、

▽城內之大會
假座新舞台舉行　到者五萬餘人

會場布置　會場假座城內九畝地新舞台、於下午一時舉行開幕典禮、會場正中上爲總理遺像、下爲遺囑、左右交叉黨國旗及革命尚未成功、同志仍須努力、對聯花樓之下、遍張燈綵、黨國旗相間、成斜十字形、門口搭架松花牌綴以慶祝北伐勝利字樣、

到會人數　到者有蔣總司令代表張定璠、楊嘯備司令代表褚鳳章　東前政治部陳羣張秉輝鍾震之警廳政治部冷欣劉雲、特別市黨部黃惠平高蔭祖樓兆蠡、宣傳委員會陳德徵張明煒、政治分會郭泰祺、工會組織統一委員會陽明、全國學生總會吳其鈺學生聯合會　王開基總商會石芝坤　農民協會周麗章及各級黨部　黨員各區各業商民協會會員、各公團代表暨男女來賓約五萬餘人、

會場職員　主席團爲張秉輝黃惠平郭泰祺　吳其鈺陳德徵陽明　石芝坤周麗章總糾察鍾震之　總指揮高蔭祖司儀王開基

開會秩序　㈠宣布開會㈡放爆竹㈢奏軍樂㈣主席團就位、㈤向黨旗國旗總理遺像行三鞠躬禮、㈥黃惠平恭讀遺囑、㈦靜默三分鐘、㈧主席陳德徵報告開會宗旨、㈨演說有郭泰祺黃惠平吳其鈺冷欣等、㈩唱國民革命歌及慶祝北伐勝利歌、⑪呼口號、⑫奏樂⑬鳴爆竹、⑭散會、

演詞紀略　㈠陳德徵報告開會云、北伐勝利吾人何爲慶祝、良以北伐軍勝利卽人民勝利也、惟吾人慶祝之時、應聯想到前方作戰之武裝同志、爲民衆犧牲爲主義奮鬬、吾人應有以慰勞并應團結一致爲之後盾、督促其繼續北伐、肅清奉魯殘餘、特是今日之慶祝、慶祝其勝利耳、革命則猶未成功、異日世界之帝國主義消滅、中國之軍閥肅清、地方之劣紳土豪打倒、然後人民得眞正之平等自由、舉行慶祝完成北伐大會、革命成功大會、乃眞正可以慶祝矣、然今日之會、爲之張本、爲之朕兆、願人人努力、共策其成、斯不負今日盛會矣、㈡郭泰祺謂武裝同志犧牲於前線彈雨槍林之內、我民衆處於後方享自由平等之樂、則對於經濟之協助、治安之維持、應如何努力、以期革命之成功北伐之完成、明乎此對於今日大會之宗旨思過半矣、㈢黃惠平謂現在奉魯殘餘節節敗退、北伐軍之勝利何以謂卽人民之勝利耶、湖自民國以來、連年內戰喧賓奪主、實皆爲地盤爲利源而互鬨、使人民受蕩析流離之苦、今國民革命軍爲民衆謀利益爲同胞謀自由不涉私爭、不憑意氣、此其武力之所以爲民衆武力也、願上海由武裝同志於軍閥手中奪來吾人自應竭力保持、圖維建設團體一致爲之後盾、相期於三個月內開全國慶▮大會此卽今日大會之意義、亦人人之所應拳拳服膺者云云、㈣吳其鈺謂民國以民衆爲國之主體、然吾人嚮處於軍閥壓力之下、今日北伐勝利使吾人由被壓迫者而升於中華民國主人翁地位此吾人之所應慶祝北伐勝利所應協助北伐成功者也、㈤冷欣謂打倒帝國主義應先打倒其工具其走狗卽國內之軍閥也、故肅清國內軍閥爲打倒帝國主義之也、湖自北伐以來武裝同志過程、彼飽羅庭喃新帝國主犧牲生命者三萬餘人、彼如義者之使命擐北伐軍犧牲何犧牲爲全民衆謀解放謀得來之土地城池、把持而操自由平等而犧牲也吾人應縱之徐謙鄧演達與之深相認清此點勿以開會呼口號接納此吾人所亦必打倒者此爲了事云云、

慶祝北伐勝利大會之攝影(一)

㈠新舞台之屋頂　㈡開幕禮時燃放爆竹　㈢公共體育場門口　（如音攝）

▽閘北之大會
假座更新舞台舉行　通過提案三項

▲**會場佈置**　大會會場借座更新舞台　正中懸總理遺像、左右遍布標語、台前懸掛國旗黨旗、肅穆端正、精彩奕然、全場由二十六軍、閘北保衛團、四區警署派軍警團三四百名　到場維持秩序、

▲**到會團體**　到會團體有二十六軍政治部　及宣傳部、工會統一委員會、閘北商會、一區黨部各分部、湖州旅滬公學代表團、二十六軍第二師政治部、第三師政治部、第二師師部、黃埔軍校同學會、法科大學等、人數約一萬餘人、座位不敷、擁擠鵠立、

▲**開會秩序**　主席團王曉籟、王彬彥、李應成、何葆森、鄭鉞三、柏岳、羅錫嘏、陳憲、翟宗濤、徐春榮、丘文等、秩序、㈠奏樂、㈡全體肅立、㈢向國旗黨旗總理遺像行三鞠躬禮、㈣恭讀遺囑、㈤靜默三分鐘、㈥主席報告由二十六軍　何參謀長主席報告開會宗旨、㈦演說㈧提案、主席王孝賚報告各團體提案如下、(甲　民衆公電將總司令　獎勵北伐努力各同志、(乙　反對日本出兵山東及對英經濟絕交、(丙　民衆舉行北伐經費自動捐、經全體贊成、通過、⑨唱革命歌、⑩呼口號、⑪散會、

▲**演詞摘錄**　二十六軍何參謀長略謂、今日舉行慶祝典禮、非常榮幸、前方作戰同志、亦多感慰、現在軍行順利、軍閥將次打倒、我們之戰勝、是爲三民主義而犧牲的、是以得到很大的力量、與勝利、我軍在前敵奮鬬、頗得民衆的信仰、因此連戰皆捷、王曉籟演說、今天的大勝利慶祝會、卽可以表示民衆的心理、頃何同志報告、武裝同志的勝利大家應當歡喜的、須知歡喜應有一種理由、我國十餘年來受軍閥壓迫之痛苦、至今日始得慶平等之實現、而上海爲革命的大本營、此次慶祝勝利、將來猶得慶祝全國統一、造成新中國之氣象、市黨部代表翟宗濤演說、我國自鴉片戰爭後、受帝國主義壓迫、極盡痛苦總理四十年之革命、至今日而始有鉅大勝利的慶祝、是總理精誠之貫徹結果、民衆應當努力繼續奮鬬、能得到第二次較大的慶祝云、二十六軍丘文演說北伐之歷史、此後進行之方略、二十六軍吳文春、陳挺、黃埔軍校龍韜、工會統一委員會章鏡心及徐春榮、劉亮、鄭鉞三等相繼演說、

▽租界區今日舉行
假座總商會開遊藝大會

上海租界民衆慶祝北伐勝利大會、於今日(十八日)假座天后宮橋上海總商會舉行游藝大會、茲將其游藝目錄併誌如下、日戲金從仁出門得利、惠羣女學汽球舞、周瑞卿幻術、愛國女學爲舞、王彩雲化裝蘇灘、金殿傳國技、周筱虹女子雙簧、黎明暉月明之夜、北區公學歌舞、葉如玉女子蘇灘、青年導社滑稽雙簧、張素蘭化裝蘇灘、民生女學歌劇、費嘻嘻特別四簧、江笑笑滑稽雙簧、夜戲王敬文邱寶奎合演武術、旦華學校歌舞、鄭正秋黃老太說夢、王漢倫崑劇、科天影魔術、啟英女學滬江大學合演西樂歌舞、王美玉女子蘇灘、邱聘卿三絃拉戲、周珊山時事蘇灘、楊耐梅粵劇、少年宣講團新劇再造共和、

▽各校聯合運動大會
到會者二萬餘人　當場鳴爆竹二十分鐘

昨日爲運動大會之第一日、觀衆三萬餘人、後至者幾無立足餘地、下午二時開會、舉行百米預賽、二時半主席團蒞場、卽由總指揮高蔭祖司儀、宣佈正式開會、秩序如下、㈠開會、㈡奏樂、㈢主席團入席、㈣評判員入席、㈤向黨國旗　及總理遺像行最敬禮、㈥主席陳德徵恭讀總理遺囑、㈦靜默三分鐘、㈧由主席張秉輝　報告開會宗旨、設謂「各界同胞、同志們、今天開運動會、是以慶祝北伐勝利爲目的、我們國民革命軍北伐不到一年、已將孫吳軍閥剷除、現在北伐軍已過徐州、不久就可以直搗燕京、完成國民革命、我們革命軍是爲民衆謀利益、祇要民衆站在　北伐軍同一戰線上、幫助北伐軍、剷除一切惡勢力的軍閥、那時再開一個更偉大的慶祝大會、諸君要知道打倒軍閥、就得要同時打倒帝國主義、我們要完成北伐軍的工作、就得先要打倒搗亂　後方的共產黨、這樣我們就能夠得到永久的自由和平等、所以在今天、第一要請我們全上海民衆團結起來大家去努力、爲革命工作努力」云、後卽宣佈繼續舉行團體運動、運動節目㈠萬竹　五年級三人徒手游戲、用意打倒英日帝國主義、㈡百米、大學部預賽、取陳廣添、李裕春、俞佩恩、龐家駿、孟壽彭、余傑、張悅聯等七名成績十二秒、中學部分五組每組取四人、第一組趙柏璋、陳樹玉、陳兆榮、呂翼周、第二組馬幼成、王平洋、丁兆成、張炳元、第三組黃福煦、葉綿泉、吳稷慶蔣宏達、第四組、蔣鵬、黃恭仰、廖世明、蘇祖歡、第五組、王洪典、劉宗德、陳公輿、陳秀仁、另有小學部成績從略㈢一千五百米決賽、結果第一李萬年、第二鈕因楚第三陳宇澤、第四陸壽長、成績四分五十一秒九、㈣敬業學表演國技、譚腿新武術器械對擊等、㈤四百米、第大學部決賽　第一王根、第二劉樹寅、第三王仁棟、第四黃佳、成績四十九秒五分之三、中學部分三組預賽、每組取三人、第一組錢沅、李本和、楊人偉、第二組王觀仲、曹祖銘、葉傳雄、第三組廖世明　徐文駿、陳詩雍、三組成績、以第一組之五十九秒五分之四較佳、㈥五十米、女中部決賽、共取四名、第一許惠娟、第二朱培榮、第三金壽芳、第四凌其愼、成績八秒、女小學部、共分三組預賽、每組取三人、第一組蕭傑英、朱玉琴、李秀珍、第二組章鳳英、王慕仙、朱霞貞、第三組唐素香、李秋英、汪瑛清、成績以第二組之七秒　十分之一爲較佳、㈦跳高決賽大學部第一劉正緯、第二陳廣添、第三奚敬勇、第四劉高鈞、成績一•六八米、小學部第一章文元、第二朱得熊、第三牟恩慶與葉九齡、成績一•四九米、㈧市立第五小學之旗舞、㈨推鉛球決賽、大學部第一蔡意平、第二遠明、第三伍繩武、第四李信標、成績一二•七四五米、中學第一丁伯泉、第二王季淮、第三蔣鵬、第四王觀仲、成績一一•二〇米、最後爲萬竹女校之燕子舞、體態活潑、動作合節、舞罷卽宣告閉會、茲將今日比賽秩序錄後、

▲上午
㈠跳高(中學部)
㈡二百米　預賽
㈢馬欄　預賽
㈣低欄　預賽
㈤鐵球(小學部)
㈥八百米(決賽)

▲下午
㈠女子擲籃球比遠
㈡百米　復賽
㈢二百米(決賽)
㈣五十米(女子部)
㈤四百米(決賽)

輝煌雄壯之彩牌樓

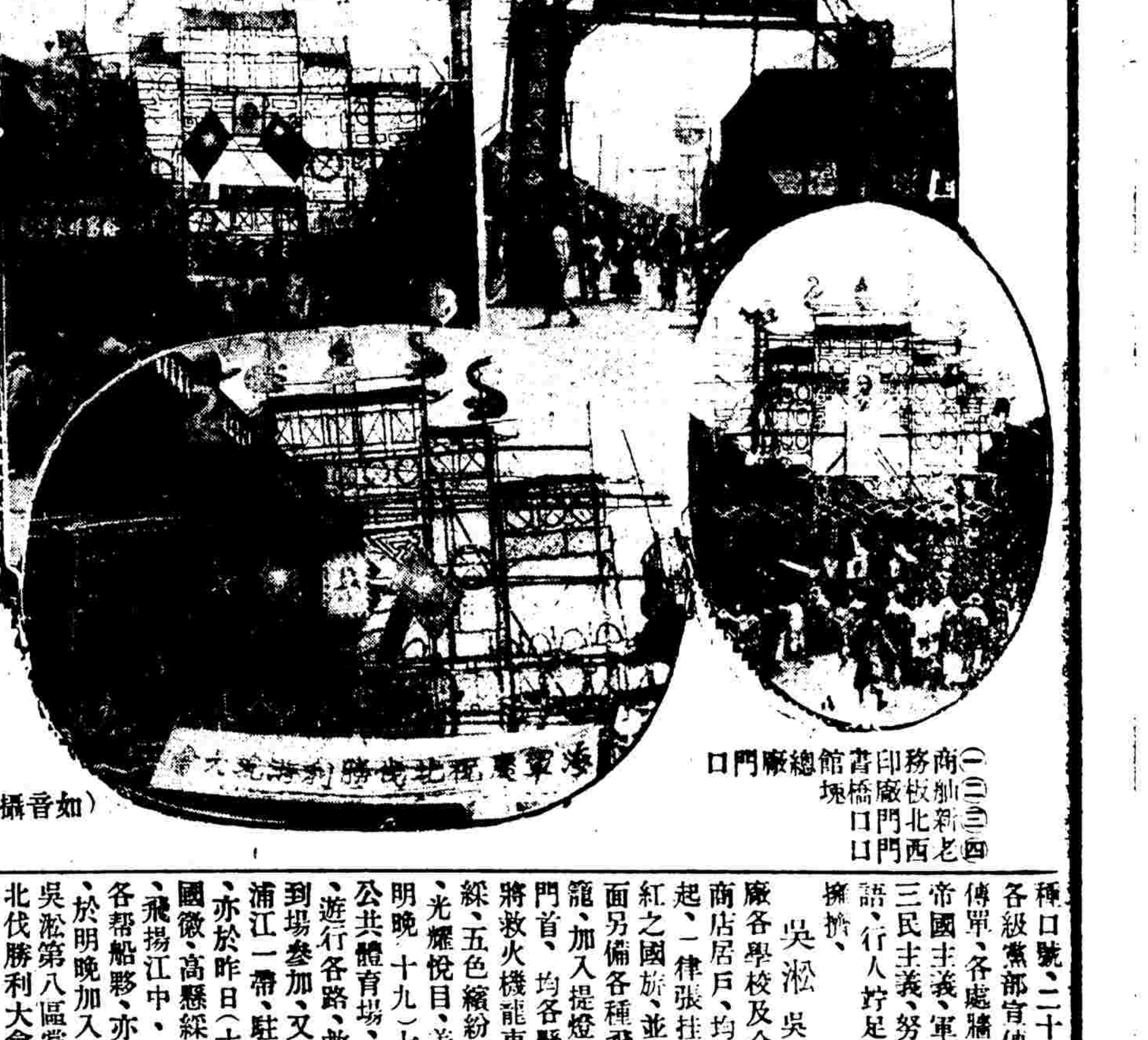

㈠商務印書館總廠門口　㈡舢板廠橋堍　㈢新北門口　㈣老西門口　（如音攝）

▽海軍之慶祝大會

國民革命軍　海軍慶祝北伐勝利、特於昨日下午五時在九畝田新舞台開游藝大會、茲錄其情形於下、

會場佈置　新舞台　前滿紮燈彩、門前紮彩牌樓、上綴國民革命軍海軍慶祝北伐勝利游藝大會、門口由武裝海軍及警察維持秩序、台中懸總理像、兩旁以紙紮海軍二字、皆手提燈彩上書慶祝北伐勝利等字樣、又懸一聯云、打倒殘民賣國的最後軍閥張作霖、剷除利用工人騙欺的共產黨、台之四週、結以彩燈彩球、並不時散放彩紙印刷之小宣傳品　紅綠紛飛、極爲可觀、凡來賓、每人悉贈以慶祝北伐勝利特刊一冊、四時左右、新舞台樓上樓下、皆已座無虛位、不得已將鐵門關閉、而門前仍極擁擠不堪、誠屬一時之盛舉、

開會情形　由夏孫鵬(總司令公署參謀)吳光宗、(參謀長)主席、張澧浦司儀、其開幕禮、(一)奏樂　二　宣佈開會(三)向總理遺像黨旗國旗行三鞠躬禮、(四)恭讀總理遺囑(五　主席(夏孫鵬)致開會詞、略謂我們今天開這盛大的慶祝勝利會、要知道我們勝利的原因、完全是在主義貫徹、以前因爲主義不能貫徹、所以屢次北伐、不能成功、現在北方軍閥已將就完全消滅了、但這可以爲我們慶祝的、這是第一步、帝國主義者、軍閥殘餘、反革命份子、在在皆有危害本黨的可能、我們在這慶祝的以後、我們同胞、我們同志、尤應特別注意、求三民主義之貫徹、促國民革命之成功、將來打倒帝國主義、肅淸共產黨及一切反動份子以後、我們再開二次慶祝革命成功大會、望大家努力奮鬥、又謂現在日本帝國主義出兵山東、我們全民衆皆已起而熱烈反對、但是日帝國主義者野心甚大、望我全民衆一致的奮起、作政府後盾、奮鬬到底、以打倒帝國主義爲止、不要再貽從前那五分鐘熱度的譏語云云、(六)楊總司令祝詞、共和肇造、民治始昌、十有餘稔、政乃不總、中更軍閥、橫肆披猖、山嶽川血、國蝗民痗、珠江義旗、起翦强梁、三民主義、旗幟高張、秉總理志、奮鬥激昂、東南底定我武維揚、黃龍痛飲、長驅朔方、勢如破竹、縱横莫當、戰以義勝兵以心强、歡騰朱露、焰掃白狼、養生蘇甦、載道壺漿、國基永固、萬世之慶、七　國民外交後援宣傳委員、徐翰臣致祝詞云、人民不幸、生此軍閥、十六年來、重重壓迫、平等自由、望之若渴將楊同志、恨之刺骨、秉承遺囑、興師北伐、前敵將士、英氣勃勃、大江以南、攻無不達、區區幽燕、計日堪奪、奇勳偉績、萬不可沒、歡忭鼓舞、慶祝生佛、八)唱歌(北伐勝利歌國民革命歌、(九)呼口號　略　⑩攝影、(十一)禮成奏樂、(十二)游藝、

▽民間熱烈之表示
燈彩輝煌　游人絡繹

城廂一帶　昨日爲上海各團體　與民衆舉行慶祝北伐勝利大會之第一日、適値宿雨初霽、天氣晴和、一般歡忻踴躍、表示慶祝之熱烈情形、迥異尋常、各城門口要道所紮之五綵牌樓、綴以鮮花翠柏尤爲輝煌、城廂內外公私各團體各學校、新老北大小東門大小商舖、均懸青天白日之黨旗卽偏靜之大南門小西門等處、各舖戶、咸於門首扯揚黨國二旗、臨風招颭、氣象更新、晚間各牌樓電燈開放、照耀如同白日、各界男女兜遊各處遊玩觀燈甚爲熱鬧云、

租界　(法租界)昨日爲慶祝北伐勝利大會之第一日、法租界公館馬路霞飛路民國路愛多亞路等各商家、均懸掛國黨旗、間有懸燈結綵者、界內各團體各學校、均舉行慶祝典禮、法捕房總巡費沃禮、特派越捕數十名及全體探目、分往各要隘輪流梭巡、以維秩序、

(公共租界)昨日公共租界南京路、南北浙江路、福建路、福州路、河南路、江西路、棋盤街等處各商號、均懸國黨旗、並掛燈結綵、五光十色、燦爛奪目、尤以南京路之先施永安　新新麗華四大公司爲最特色、除遍懸國黨旗外、並掛有各種細巧特式之燈、每盞燈上均書有各種標語、門首咸紮有紙花、入晚光明如晝、照耀奪目、其他如綺華公司•以各種花邊綴成勝利兩大字、亦頗爲特色、三陽南貨號及各大綢緞局亦　均有各式之燈彩棋盤街　商務印書館中華書局等、亦均遍懸燈彩各路商聯會及各團體、均紛紛舉行慶祝典禮、各工廠各學校咸休業三天、藉資慶祝、工部局總巡、以各界舉行慶祝、途中游人衆多、爲維持界內秩序起見、特派印捕華捕及全體探目、分段梭巡、以資防範、

閘北　昨日閘北各馬路大小商舖及居戶門上、一律懸挂青天白日滿地紅之旗幟、迎風飛舞、閘北水電廠門前紮有五彩牌樓一座、上綴電燈四五千盞、一段救火會將最大之邦浦汽車、紮成兵艦一艘、亦綴有電燈三千餘盞之多、各學校學生各執小旗、分組遊行、高呼各種口號、二十六軍政治部及各級黨部宣傳隊、沿途分發傳單、各處牆壁上貼滿打倒帝國主義、軍閥走狗、擁護三民主義、努力北伐等新標語、行人佇足而觀者、極其擁擠、

吳淞　吳淞各公體各工廠各學校及全埠各業大、小商店居戶、均於昨日(十七)起、一律張挂青天白日滿地紅之國旗、並紮以燈綵、一面另備各種飛禽走獸之燈籠、加入提燈會、各救火會門首、均各懸旗挂燈外、並將救火機龍車、紮以各種燈綵、五色繽紛、並裝以電燈光耀悅目、美麗可觀　准於明晚(十九)七時、一律聚集公共體育場、加入提燈大會、遊行各路、救火會員、全體到場參加、又吳淞外馬路、浦江一帶、駐泊之商輪船航、亦於昨日(十七)起、張掛國徽、高懸綵燈、臨風招展、飛揚江中、頗爲可觀、聞各帮船夥、亦已預備慶祝燈、於明晚加入提燈會遊行云、

吳淞第八區黨部籌備　慶祝北伐勝利大會、業已就緒、日期定六月十九日、地點假同濟大典堂、遊藝節目有國技　同濟　西樂　(民國女校)小曲　震旦)崑劇(同濟)　趣劇(黃宏慶尤致平)紹興戲(張臥峰　雙簧(同濟)京劇打魚殺家玉堂春武家坡(中公)三絃拉戲(沈易書　花神之愛(惠羣女校)毛毛雨(啟秀女校)妹妹我愛你　(寶山女師　新劇(震旦)國技(寶師)跳舞(民國女校鋼琴獨奏程景川女士)西樂(民國)京劇　同濟　等、晚間舉行提燈大會、各工廠各學校已允一律參加、共襄盛舉云、

滬西　(各學校)　漕河涇蒲淞曹行　等各市鄉小學校、昨日均就地舉行慶祝典禮、有提燈會有遊行演講、(各鄉鎮　徐家匯　龍華各鄉鎮商店門首、均高懸黨國旗幟懸燈結彩、鎮之出入口有彩樓、綴有慶祝北伐勝利等字樣、

浦東　浦東　區慶祝北伐勝利提燈大會、連日籌備就緒計分五大區舉行、第一區爲塘橋鄉、第二區爲爛泥渡、第三區洋涇市、第四區爲陸行鄉、第五區爲高行鄉、茲將二三　兩區遊行地點及次序、分別錄下、第二區(遊行地點)訂今日下午六時、在冰廠田曠地集合出發、走陸家渡、朝東過沈家弄、至草菴、轉北走其昌棧、沿護塘至　陸家嘴、朝南走爛泥渡大街、至陸家渡西段、經過燮昌火柴公司、朝南至楊家渡、經過新街、再南至老白渡、轉東過俞家廟、朝北經二高小學校、朝西走楊家渡大街、折北直達冰廠田曠地、散會、(遊行次序)(一)保衛團軍樂隊、(二)特務團軍隊、(三)各學校學生、(四)各工團、(五)保衛團一部份、(六)區黨部及各分部黨員、(七)救火會、(八)其他各團體、(九)保衛團一部份、(十)警察、其遊藝地點假花園石　橋大與舞台舉行、第三區(遊行地點)訂今日下午一時、由洋涇市公所出發、朝東進東柵口、走洋涇大街、經警局、朝北走北洋涇路、朝西走賈家角十八間、再西沿西柵　口鹹塘至欽賜仰殿、朝南至張家樓、散會、游行次序、(一)保衛團第一隊、(二)市立第一小學校、(三)救火會、(四)進修小學校、(五)保衛第四隊、(六)市立第五小學校、(七)市民、(八)保衛第七隊、其游藝地點假市立　第一校

▽各機關之慶祝

▲**市黨部青年部**　特別市黨部青年部對於　此次慶祝北伐勝利、熱度非常充亢、昨該部印有爲慶祝北伐勝利、告上海青年之宣傳品、送發各界、

▲**宣委分會**　中央宣傳　委員會上海分會對於籌備　慶祝北伐勝利大會不遺餘力、印標語數十萬張、派人標貼南北市各街道牆壁無隙、又印北伐勝利大會宣傳大綱、及告民衆書各十萬份由交際股會計股發行股參加大會時散發、又派審查股遊藝股到展覽大會檢查展覽品、又在該會門前懸燈結彩、儼如燈塔一座、直衝霄漢燈彩輝煌、旌幟飄揚並有藝術股朱同志給長　數十丈廣丈餘之大諷刺畫　內架　使人觸目驚心、

▲**航空處**　徐家匯　西虹橋飛機廠航空處、於昨日(十七日)在飛機廠紮彩掛燈、單獨舉行、由主任蕭開一主席、到者有周團長民等千餘人、其秩序㈠搖鈴開會、㈡向國黨旗及總理遺像致禮、㈢讀遺囑、㈣唱國民革命歌、㈤副官嚴淳泉汪曼軍需官等演說、㈥呼口號、㈦茶點、㈧餘興、惟所有飛機、均已開赴前敵作戰、故傳單均派兵逐一分送、

上海縣公署門首、紮有五彩牌樓、綴以電燈、晚間開放、光耀奪目、縣長部樹蕃於昨日上午十時、在本署大堂內、率同全體職員、舉行慶祝儀式、由部縣長主席、鍾皓如爲司儀贊禮、其禮節如左、一振鈴開會、二全體入席、三全體向黨旗國旗行三鞠躬禮、四向先總理遺像行三鞠躬禮、五主席恭讀遺囑、讀畢、由主席演說、七來賓表演　禮成施放爆竹、以伸慶祝、

▲**浚浦局**　浚浦總局　職工會以浚浦局係我國國有浚河機關、迄未懸掛黨國旗幟、昨日接收浚浦局委員會王委員、向代理工程師史叨克　要求懸掛青天白日黨國旗幟、當由史君答以須請示梅稅務司、再行答復、詎至午後、尚無確息、遂於該局屋頂上四週懸掛、詎料房主某洋行出而干涉、嗣經該局華員向該房主擊說、房主無詞以對、故遂懸掛云、

▲**臨時法院**　公共租界　臨時法院自昨日起、於法院大門首懸掛國旗三天、慶祝北伐勝利、惟仍照常辦公、

▲**商務書館工會**　該會籌備慶祝、頗形忙碌、聞籌備主任、係該工會游藝科李昌鑑君、現已在寶山路高搭牌樓一座、約二丈　、完全採用革命義意、如上嵌有「天下爲公」、「以黨治國」、「發揚孫文主義」、「促進世界大同」、「慶祝北伐勝利」、「完成國民革命」等電燈字樣、並聞該會工友三千餘人、准於十九晚全體參加提燈大會、所有各部燈彩、均須經過該工會委員會審定、如有惡俗燈彩、一律不得參與云、

注意
廉價出售
鋸木機器馬達

閘北長安路泰興鋸木廠現已停業置有鍋爐引擎全部鋸木斷木刨木各種機器及抽水機電燈機大小電汽馬達磅浦皮帶車鋼絲軋頭磨刀機等無不全備情願廉價出售如合意者請至該廠遂件察看歸全部一莊出售自登報日起兩禮拜爲限通訊處函投北火車站匯通公司總帳房價目請合用者自開並註明通信地點合格者滿兩星期函答如不合格恕不具復並有房屋生財亦可出售該廠有人領看此啟　3036

麗華公司
慶祝北伐勝利
大減價七天
貴客惠顧
貨物應時
留作紀念
價格相宜
十八日起
由五月二十日起
每逢星期日下午
一時照常營業

一女兩嫁 涉訟法庭

貧婿潦倒丈母悔婚 叔父作主姪女另配 新婚燕爾鐵窗風味

丹陽縣境三家村有農婦徐朱氏、夫故多年、有一女兒、小字秀金、年已廿歲、惟該氏昔在原籍開設切麵店、僱有學徒薛阿金、平日作事勤謹、得該氏歡、雀屏中選、一躍為切麵店小主、其喜可知、孰知造物忌人、該氏旋因營業衰敗、將店閉歇、薛仍依人作嫁、數載後、因境遇不良、情殊狼狽、該氏乃生悔婚之念、欲將其女另配如意郎君、適本年春、有夫弟徐文川、向在浦東白蓮涇做工與該處鄉民蔡金亭熟稔、悉伊子阿生尚未配偶、故即為姪女作伐、許配與阿生為室、迨至三月底、由徐文川將姪女秀金領至上海、擇日完姻、詎正新婚燕爾、風波突起、蓋薛阿金已窺破岳家詭計、追訪聞明確地址後、即狀訴檢察廳控告一女兩嫁、當奉將徐朱氏徐秀金徐文川等拘廳訊供、判押候辦、惟蔡阿生與妻情愛殊濃、自被拘以後、秀金風雨無阻、逐日赴押所探望、並四處央人設法莫早脫罪、重溫舊夢、是誠舊式婚姻中之一段趣劇也、

寡婦與馬夫偕逃

借小房子儼如夫婦 寡婦回家訴明被誘 馬夫被拘昨解法院

住居愛文義路八百五十五號門牌之婦人趙賀氏、其子趙高發、於民國十二年十一月間憑媒娶范林生之次女范小妹為室、自過門後、於前年七月十二日高發物故、小妹不慣獨宿、致被向為馬夫之劉根發勾誘成姦、並於本年三月十二號唆使小妹捲取值洋四百元之金飾、匿居愛文義路一百四十八號門牌屋內、儼若夫婦、嗣小妹回家、訴明被誘情形、後趙賀氏即投靜安寺捕房告發、前日派探高晏融與西探往將劉拘入捕房、昨晨解送臨時法院、經梁龍推事略訊一過、諭令劉根發交二百元保、改期再訊、

王佐熙解甯

因有通敵情事 蔣總司令親審

國民革命軍總 司令部駐滬特務處、前據密報以滬甯鐵路前警務段長王佐熙、有通敵情事、曾經商請公共租界臨時法院協助拘獲 移解至特務處迭次審訊未決、茲聞蔣總司令對於此案 頗為注意、特於日前電令駐滬軍法處提將王佐熙一名解甯、以便親訊云云、 聞於前晚起解矣、

共黨男女六人 移交軍法處

共產黨無錫人 徐夢影唐寅森寶及皖人張廷奎等、因在無錫地方犯有共產嫌疑、案發潛逃來滬、匿跡公共租界大通路一千三 百念二號屋內、被新閘捕房偵悉派西探目魁兒與包探 往將徐等一干人拘解臨時 法院訊押在案、昨日下午經周推事開庭提審、捕房將各被告解案據中西探稟明案情、請示、並據無錫警察廳 派探長顧金芳投遞公文請求移提、而總司令部駐滬 軍法處亦有公文來提、周君向被告等預審之下、遂宣諭徐夢影等男婦六名口交 國民革命軍總司令部駐滬特別 軍法處偵探長喬崧生君帶去歸案訊辦、

同命鴛鴦

夫婦葬身火窟 款交其母領回

塘山路六十二號門牌王華生所開之烟紙雜貨店、於本月八號上午十一時、忽兆焚如、王與其妻王任氏及所生三幼孩、均已逃出、因其妻念及尚有銀洋鈔票、未曾取出、王夫婦後冒險衝入屋內、搶取銀洋、詎料火勢過近、眼目被烟霧所迷、以致不及逃出、葬身火窟、事後經匯山捕房中 西探趕至在火場中起出銀洋 六百八十九元、當同捕房、並將抓出之尸體舁送驗尸所報請臨 時法院驗明飭屍棺殮、現死者之母王沈氏、於昨晨投法院請求將該項銀洋給領、俾便撫養幼孩成人、經梁推事得供諭令將該 洋六百八十九元發交其母王沈氏領回、

俄人殺妻

驗有神經病 押西牢一年

俄人巴韋包夫、於前月間、用菜刀將其妻殺死、後由捕房西探將被告拘解法公堂、被告由律師代辯稱、被告患有神經病、以致誤殺其妻、奉諭候派西醫驗明再核、昨又提訊、先據西醫證明被告實患神經病、請察、中西官判以訊得被告實犯殺人罪、案已成立姑念患有神經病、從寬押西牢一年、

借錢不遂竟下毒手

誘至僻靜地方 舉起利斧亂砍

居住閘北虬江路 義品里之木匠李阿德、於昨日清晨六時許、被人誘至僻靜地方、用利斧在背脊上亂斬數刀、鮮血淋漓、當時痛倒於地、嗣由家人得警趕往、而兇手已經遠颺無蹤、遂即車送濟生醫院診治、當由孔任壞醫師敷藥裹創、據李之同伴者云、昨日清晨五時許、李正在家早餐、忽有某甲前來、向李借欵、李以囊中如洗、遂婉辭拒絕、詎該某甲大怒、即設計誘李外出、而下此毒手云云、

少女不慣家居

喜住女友家中 嚴父訓責無效 昨竟逃匿無蹤

閘北共和新路一八號、業木匠之何貴發、有女蘭英、年十七歲、向在絲廠作工、但常往女友家住宿、曾屢次訓責無效、前日該女放工後、又未歸家、昨日上午十時許、在馬路間為其父撞見、將女拖回家中、復加毒打、蘭英遍體受有鱗傷、後向乃父哀求、且經鄰人勸解始息、不料午後二時許、何因外出作工、該女即逃匿無蹤、

強盜處此一行

昨日下午一句餘鐘 一無所得 槍殺老叟

盜匪四人、各懷手槍、突至西安路五百 四十四號門牌老叟某姓家、出槍恐嚇聲張、各盜並出繩索 欲將老叟綑縛然後搶物、詎被大聲呼捕、盜黨知事不妙即開放手槍數響而逸、該老叟被彈擊傷胸腹兩處、血如泉湧、立時倒地斃命、當經該管巡捕房聞警急派中西、包探馳往兜拏、盜已杳如黃鶴、遂至出事地點調查一 過並將尸

日商鉅騙發覺

詐取貨物約卅萬兩 華人損失約七萬兩 松原聞在吳淞投江

據日人消息、泗涇路六號日人棉布商龍昌洋行 因營業損失十萬餘兩、設法彌補、途改出貨證、詐取貨物、致各方損失甚巨、華人被害者、表面已有約七萬兩、如裕源恒號之二萬兩以上、永泰昌號之四萬兩以上（但其中一萬七千兩因取銷支票、故失額約三萬五千兩）、仁德號之一萬兩、協大祥號之三千兩、裕春號之三千五百兩等、日人方面波及正金、台灣、中日匯業諸銀行及日郵船社等、直接被害之商店有棉布商河合山口岩田、服部田附等店、多者三萬兩、少者一萬兩內外、其額亦達六七萬兩、合計其他、被害總額共約三十萬兩、案發後、該洋行代表 社員松原榮太郎（二十八歲）、即席捲所有金錢、潛行他去、日總領事館警署、現正派探搜查、聞松原氏已在吳淞投江自盡、並有遺書六封云、

……驗屍所、候本日報請臨時法院相驗、

航船呼盜 携去枇杷

來往上海與洞庭西山之航船戶朱連生、前日舟泊天后宮蘇州河畔、突遭匪類多人、上船圖刦、當因為時尚早、並無搭客、遂將枇杷一筐取之而逸、朱大喊捕盜、經水巡捕房華捕追獲一匪帶至捕房、供為朱壽寶、昨經該捕房 飭送地檢廳訊辦、

石女案有和解望

後日開庭辯論

浦東董家渡邱家橋鄉民楊成生之子金濤、娶張葉氏女張氏為妻、新婚之後、發覺雌雄（即石女）、已聘秦聯奎律師狀訴上海地方廳、迭次傳訊、諭令出外和解等情、已迭誌本報、茲悉此案被告已聘金煜律師辦理此案、而地方廳訂定於本月二十日下午二時傳集兩造開庭辯論、惟此案有和解之希望、原告方面亦請杜君出任調解、故金律師認為有調解之希望、特於昨日具狀到廳、請求准延期傳訊、俾雙方開和解之談判云、

娘姨的戀史

家中尚有親夫 姘夫控伊捲逃 原被諭令交保

揚州女子顏談氏、年念六歲、向在滬北火車站某公館幫傭、本年正月間被附近同鄉人惠正昌引誘成姦、儼若夫婦、談氏遂因惠正昌之母在外為販賣婦女（俗稱開條子）生涯、後事發被官廳拘押、談氏為預防被賣計、於上星期逃匿浦東爛泥渡海興路燕子榮家內、前日經惠偵悉、即捏詞談氏捲逃、被燕霸佔等情、赴三區警署報告、該署柯巡官信以為實、當派長警前往將燕子榮 顏談氏拘解至署、訊據談氏、供稱原籍尚有親夫、惠正昌則云不願涉訟、實遭余父唆使各等語、當以兩造言詞不盡不實、諭令原被交保、候查明有無別情再核、

謀財害命

昨日預審 船主已暫行管押 候提重要嫌疑人

南市荳市街 泰順恒昌等雜糧行委跑碼頭之 李逢春朱毛毛、雇駁船裝載黃荳前往常州、詎被船戶陳金生王阿金等將貨盜賣、並將船上十七歲小夥楊花花謀斃、經將船主山棠棠 楊龍貴等拘入水警一區三隊候核、各情已紀前報、茲悉三隊范隊長會向兩造調解、惟船主山棠棠楊龍貴堅稱當時並未知情、本人亦立于被害地位、因此不允、昨日該隊備文派警將山楊兩人移解地檢廳訊核、嗣奉劉檢察官開 庭預審一過、以案情重大、 遂諭將山楊等暫行管押、候傳泰順等行主及涉有 重大關係之李逢春朱毛毛到案以憑徹究、

英兵強姦案被害人聲請再審（二）

莫爾答辯之理由

（一）如被告判決有罪、循例可提起再審或上訴、國家失敗、被告已恢復自由、國家不能提起再審或上訴、以圖救濟、（二）三道頭洪密台固為重要証人、但審判以前、已離職他去、不在英按署管轄範圍、致未能出票傳提到案作証、加被害人于審判以前、知其將欲他去、可報告官廳以法律手續令其返程、渠對于捕頭博爾報告、法律上謂之傳言証據（Hearsay）毫無價值、（三）黑博脫勞之証人、已証明同日同時在他處親見黑博脫勞、在被告方面、已足反証黑博脫勞非強姦之兵士、渠密台不到案、皇家律師只能就已到之証人爲範圍、且該日中國外交方面有人觀審、訴訟手續、已經完備、（四）本案強姦之是否成立、重在默認一層、以情節而論、第一被告於入屋之際、強姦被害人至三次之多、時間有三刻鐘之久、並無聲息、第二、巡捕到屋、被害人即取蓆直行上樓、並不向巡捕陳述有以強姦之經過、復次、被害人李孫氏曾當庭陳述爲英兵以刺刀架渠頸上、以致成姦、假定一人以一手執刀、一手脫褲、於事實上絕難辦到、凡此在在皆足使陪審員發生有默認行爲之信念、（未完）

搜查火酒案 所董已釋出

—梁燒公所職員之言—

本埠南北市各酒行、因有攙雜火酒、營利私售之事、上月十九日、曾經東路前敵總指揮部特務處 派員會同一區警署至大東門外毛家弄梁燒公所徵雅堂內調查、起獲火酒十木箱、當將該公所董事方琴伯帶回特務處後、旋又往十六舖 同昌福酒行搜檢、已紀前報、茲據該公所梅宗陶云、『梁燒公所、僅係一部分酒商所組織、上海全埠大小酒行、總計有一萬三千餘家之多、而在公所範圍以內者、僅三十八家、公所職務、兼辦徵稅事宜、是日之十箱火酒、係華英藥房運往他埠者、因其未經納稅、故將其扣留、存置公所內、致生誤會、事後經多方之證明、始得諒解、故方君琴伯、即於上月二十五日省釋、查火酒一物、非特妨害衛生、抑且具殺人之性、外界不明真相、每以散業攙雜火酒、營利爲慮、但攙雜之事、容或不免、實則並非火酒、而乃酒精也、酒之性屬者、（如元梁等 飲之易醉、以其成分中有雜以酒精耳、年來同業中受此巨大之影響、致營業有一落千丈之勢、本年頗有因之閉歇者』云云、

糞帚陣

買小菜起釁 娘子軍用武 一併解檢廳

小南門外倉橋、爲一小菜市、昨晨有十餘齡之男孩徐林根、在路旁售賣捲心菜、有江北人吳老虎到來購買、因論價起見、發生口角、徐林根即破口辱罵、吳乃將徐掌頰、于是徐大哭大喊、旋經鄰攤告知乃父徐阿[illegible]與吳理論、吳不服、突[illegible]於是兩造之友人、爲喚齊家中娘子隊、[illegible]帚木棒大開戰陣、結[illegible]損傷、由警號召鄰崗[illegible]拘獲吳 老虎及吳所[illegible]張氏郭陳氏 顧陳氏[illegible]王三子等、徐所召之[illegible]張智慶張吳氏 洪謝氏[illegible]氏等一干人、押解一區一分署研訊後、立命移解地檢廳訊究、

盜風日熾

住居閘北永興路三益北里一百三十二號居民孫紹英、前晚九時餘、出外泡水、忽來口操江北音之盜匪四人、兩盜在外把風、兩盜出示手槍、登樓刧去鈔洋二十六元、金表金圈寶戒及香雲紗等物、臨行時盜黨聲稱、如欲報捕、即將爾等槍殺等語、言畢攜贓走出天門、復至比鄰一百三十三號林瑞餘家、亦出手槍恐嚇、刧去鋼表一只、金圈一副、寶戒一只、大洋一元、小洋十角、一併携贓向外揚長而逸、事後經孫林兩事主開單投報該管五區二分所請求查緝、

前日下午二時、愛文義路七百〇三號門牌 突被盜匪二名侵入、將值洋四百元之衣飾銀洋刧取逃逸、

昨日上午一時半、有盜匪五人、各懷利器、闖入滬西澳門路鄉下房子內、兩盜各執手槍、三盜手持利刃、操北方口音、搶刧衣飾銀洋共值三百元、臨逃時開放手槍一響示威、幸未傷人、

有某甲於前晚十一時行經甯波路浙江路口、突遇流氓四名、冒充公共捕房包探、攔住去路、當被搜刧搜檢身畔刧去鈔票洋一百二十元、得贓分頭逃逸、

盜匪本邑人張樹華、前晚九時五十五分鐘、糾黨持械在天津路將行人 陳象其攔住、張盜摸出手槍將值洋十四元之金戒一枚刧取而逸、經陳大聲喊捕、由一千三百五十六號華捕及 五百號更夫與包探馮志銘 聞聲趕同將張樹華一名追獲、在其袋內抄出原贓金戒、褲帶內抄出實彈手槍一支、內裝子彈七粒、一併帶回老閘捕房、昨晨解送臨時法院、諭令被告還押、候改期訊理、

韓人押解

儒林案主謀

韓人金昌涉於十日午前九時頃、在虹口某處爲日總領事館包探逮捕、金爲去年韓國儒林案件之主謀、該案關係人殆均逮捕、獨金來滬、大邱地方法院因託本埠日總領事館警署拘捕、金被捕後、已於前（十六）日由日警山路護送、乘日郵船上海丸回韓云、

調戲女工

亂擲茶碗 打破頭顱

住在小南門內永興街、向爲織襪女工之陸阿毛、昨晨與女友季阿毛出外、行至裡郎家橋地方、經過陸三山所開車木桿作門口、陸出言調戲、兩阿毛即上前詰責、陸不服、反唇相譏、致觸兩女之怒、將陸掌頰、陸大憤、擧起茶碗亂擲、致將陸阿毛之頭顱擊破、血流滿身、由警到來、一併拘入一區三分署、午後移解地檢廳驗究、

拳打賭友

僅打一下倒地而死 昨日檢驗兇手候辦

安徽人胡金龍、於前日下午二時半、在滬西澳門路一千零六十四號門 牌同義園茶館內與王 洪志等四人聚賭麻雀、因欠錢爭執、胡與王互相起衅、胡被王毆打一拳、遂雙手捧腹倒地、因傷身死、當由該茶館主周興餘報告普陀路捕房 飭探前往將行兇之王洪志拘獲、並將胡金龍尸體舁入虹口驗尸所、於昨晨十一時 半稟請臨時法院委李晉孚推事蒞所檢驗之下、升座公位、即據中西探稟明案情、訊據王洪志供稱當時因賭起衅、死者被我一推、即倒地身死、惟其在日常與我賭博云云、李推事得供、論曰驗得胡金龍委係生前被一擊傷身死、着其婿夏德洪具結領尸棺殮、王洪志還押、候送法院訊核、

今日引翔鄉賽馬之預測

▲第一次一哩四分之一 ㊀Prince Paulbert 濛令司泡而白脫、㊁Western Moor 窩司登馬阿、㊂Advancement 阿特凡司門脫、

▲第二次半哩 ㊀Piratedom 派力脫鄧、㊁Cross Rate 克老司來脫、㊂Lukin 路金、

▲第三次一哩 ㊀Purity 潘力單、㊁Marigold 慢立各而、㊂Pueblo Hussar 白克司海殺、

▲第四次一哩 ㊀Brandenburg 白來鄧脖、㊁Mexican Money 麥錫根末南、㊂Settlement 殺得門脫、

▲第五次一哩 ㊀Daisun 台生、㊁Auditorship 亞迪討歇浦、㊂Islington 衣司令登、

▲第六次四分之三哩 ㊀Don Vicente 同惟生脫、㊁True Knight 曲路乃脫、㊂Capricorn 開潑立康、

▲第七次七法郎 ㊀Agility 阿及立罷、㊁Passage Money 派山其末南、㊂Filmdom 非而鄧、

▲第八次一哩四分之一 ㊀Announcement 阿龍司門脫、㊁Prince Robert 濛令司老白脫、㊂Williamspur 惠靈司不、

▲第九次一哩四分之一 ㊀Elegance 衣來軋司、㊁Cuban Row 可盆老、㊂Bull Cousin 布而克生、

▲第十次一哩四分之一 ㊀Don Philippe 同非力破、㊁Foch 福馳、㊂Workmanship 華克門歇浦、

反日出兵會緊急會議

甘做奸商者請嘗木籠滋味

昨晨十時、本埠各團體反對日本出兵來華運動會、擧行緊急執行委員會於總商會、茲將詳情紀錄於後、

▲到會委員 執行委員之到會者、有㊀市黨部代表陳德徵王兆傑、㊁東路前敵總指揮政治部代表楊鍵、㊂上海學生會及全國學生總會代表胡越、㊃工會統一委員會費公俠李執波、㊄上海縣商會葉惠鈞、㊅律師公會陳文照、㊆中央宣傳委員會陳德徵、㊇中國婦女協會舒蕙楨、㊈市農民協會鄧繁馨、㊉三公司聯合會陸洪謨屠惠苓等、

▲行開會禮 十時由各代表公推陳德徵君爲主席、陳君與各代表起立、恭讀總理遺囑、擧行開會儀式、請由楊鍵報告開會宗旨、略謂執行委員會、曾擧行數次、惟各委員因各方會務甚忙、出席者不多、今日委員方面、列席者甚衆、則對日經濟絕交等各重要問題、應請各抒意見、從長討論、楊君報告畢、主席遂將後列各項議案付討論、

▲懲戒奸商辦法 工會統一委員會代表費公俠提議對日經濟絕交、襄者亦曾擧行、因暗中有奸商從中取利、大進日貨、遂致失敗、此次本會應在華租界交界處、及華界重要區域、設立木籠數十只、凡有販賣日貨或新定日貨之奸商、一經查出、證據確實者、應令其一入籠、站立數日、昭示民衆、與國人共棄之、主席付表決、全體通過、即日起由廳務股負責置辦木籠、

▲經濟絕交辦法 各委員對日本經濟絕交辦法、各有良好縝密之意見發表、下列各項、皆係通過者、㊀通告各大商埠、從速組織檢查劣貨處、㊁請外埠各團體、組織對日經濟絕交運動會、㊂請上海學生聯合會、組織演講隊、分隊出發演講、㊃請工會統一委員會、通知碼頭工會、不起卸日貨登岸、㊄請各路商界總聯合會、轉告各商店、不准販賣日貨、並通知淞滬警察廳各區署、隨時注意查禁、以免市儈奸商乘機漁利、㊅通知各遊藝場及影戲公司等、從事編演日本對待我國之各項陰險侵略行動、使國人警惕、㊆通知各報館、以後一律不准登載日本廣告、違者處罰、㊇通知警察廳學聯會、將街路牆上所貼之日本廣告、一律撤去、㊈致函中國婦女協會、勸告各界婦女對於日用裝飾品等、一律勿用日貨、㊉呈請國民政府外交部向日本提出警告、㊉一各項徵求所得之對日經濟絕交辦法、由宣傳科彙集編制、㊉二由常務委員召集工商各界重要團體、擧行對日經濟絕交聯席會議、日期由常務委員決定、

▲各項會務進行 ㊀對缺席之團體、議決致函警告、㊁公推中央宣傳委員會任宣傳科主任、㊂常務委員每三日開會一次、時期爲每期二六上午十時至十二時、㊃執行委員每星期開會一次、時期爲每星期日上午九時至十一時、㊄公推費公俠徐可陞劉雲王兆傑與東莊洋貨公所接洽、並先由文書股致函通知、㊅公推楊鍵葉惠鈞蔡少山林康侯陳翊庭胡甸蓀陳才寶等 七人爲本會財務委員、㊆公請顧執中爲秘書處主任、議畢散會、

各學校運動會之攝影

（如音攝）

㊀㊁萬竹小學校之徒手操 ㊂女子五十米賽跑 ㊃萬竹女學之燕子舞 ㊄務本女學之棍棒操 ㊅女子五十米賽之優勝者自左至右蕭傑英章鳳英唐素香

捕盜格鬬

軍警與盜激戰 相持約半小時 互放手槍盒子砲 獲兩盜逃去一盜

城內東陶沙場七十六號門牌居戶王晉廣家、於昨（十七）晚八時三十分、突來盜匪六名、手持盒子砲手槍、闖入內室之時、被市區保衛團員瞥見、遂即飛報第三團團部、經由該團電話知照第一第五兩團會同國民革命第六十四團兵士及淞滬一區二分署、加派警察、共有二十餘人、全體武裝、趕往拘捕、各團員兵士等先將事主家前後左右包圍、並由六十四團兵士奮勇登屋、四週斷絕交通、詎屋內盜匪聞悉亦即開槍拒捕、相持四十餘分鐘、各盜見勢不佳、即開大門圖逃、雙方開放手槍盒子砲三十餘響、結果捕獲兩盜、一名汪老三、揚州人、一名潘實子、鎮江人、其餘四盜、均被脫逃、事後查得事主所失贓物、計大洋十六元金表一隻、所獲兩盜、押解一區二分署、候訊究、

兵士潛逃來滬

帶有年輕女子 被水警隊查獲

台州人王勇、前在溫州一師二團三營八連充當頭目、近忽銷差、由溫携帶十八歲女子吳妹五、同乘光濟輪船潛逃來滬、昨日（即十七日）午二時駛滬停泊大通碼頭、經水巡隊警劉文生查見、向詰言語支吾、當即一併帶至隊中、由代理隊長夏巡官訊悉前情、因事關姦拐、於四時備文申解 警廳司法科訊核、

美艦赴青

美驅逐艦二一八號柏立得、昨奉威廉少將之命、載海軍一百名、已駛往青島、

克銀漢已回滬

文匯報云、美總領事克銀漢、已於十七日午後、乘麥金萊總統號抵滬、同行者有國會議員達愛夫婦、達氏熟悉中國情形、爲美國對華貿易條例之保障人、在華美僑、均視達爲其特派代表、聞克氏仍將兼任領袖領事一職、（現由瑞威總領事與爾代理）云、

駐漢日領來滬

駐漢日高尾 總領事因出席對華問題會議、奉田中外務大臣電召回國、偕夫人乘船東下、定於今日（十八）抵滬、二十日乘 日郵船長崎丸回國、

電賀警備司令

上海警備司令 部楊司令釣鑒、逖聞榮任、羣衆歡騰、方今共黨之餘孽未清、外寇之妖氛猶熾、得公鎮懾、海上咸甯、完成革命之功、不盡馨香之祝、淞濱在望、無任欽遲、謹此電賀、浙江警備師長范漢傑叩銑印

楊警備司令 嘯天同志勛鑒、 聞刪日就職無任欣慰、尚希努力黨國、繼續奮鬥、特此電賀、安慶革命同志會銑叩、

前遊民廠主任已被看管

清理委員會昨日開會

模範遊民工廠清理處、昨日開清理委員會、到委員張性白嚴慎予王一亭匡互生沈田莘及魏道明律師、徐永祚會計師、推張性白主席常務委員報告、今日待解決之重要問題有二、㊀前模範工廠總務廳長 兼遊民工廠主任蔡春芳、迄未將工廠帳簿交出、迭據各方報告、實有舞弊嫌疑、責任重大、爲免辦理困難起見、已交警廳看管、惟本委員等 代表政府爲社會謀利益、自當付諸法律作最後裁決、以昭公允云云、經衆一致通過、㊁心心照相館案、因舊欠未清、否認其另行頂盤爲有效、幷招該館經理徐小麟面詢一切、日內再定辦法云、

調解委員會展期成立

工會統一會不及推出代表 上海特別市商 民協會與工會組織統一委員會各推出代表三人、合組勞資調解臨時委員會、以便解決各項糾紛問題、此項委員會原定於昨日下午二時、假上海總商會成立、到有上海總商會商業聯合會各團體代表 三十餘人、商民協會所選出之委員鄔志豪王漢强 嚴諤聲三人、亦均到會、惟臨時因工會方面代表不及推出、遂決定展期成立、茲錄工統會致商協會函如下、敬復者、接奉惠函、敬悉一是、上週承貴會籠召、備聆偉論、欽謝莫名、關于合組臨時調解委員會一事、前由貴會在席間提出、敝會周主席貫虹會代表本會全體委員贊同、惟敝會向章、凡關全會事件、須經敝會全體委員大會議決通過、方爲有效、當時亦會由周主席附帶聲明、此事本擬即日開會議決、俾利進行、適值周主席於次日因公赴甯、迄今未返、遂致延擱、茲准來函示知、擧行成立典禮、查此事既未經敝會委員大會議決、敝會委員未便參加、用將詳情奉達貴會、方命之愆、至深歉憾、俟周主席回滬後、再行開會討論、合併附聞、專復、敬頌會祺、上海工會組織統一委員會啟

各級黨部工作

▲八區黨部組織部　於日前(十五日)在該黨部舉行審查委員會、楊傳盤主席、議決各分部應將一星期內請審黨員、並通過簡則云、

▲四區十四分部　係勝德織造廠一部份職員及紳智牛組織而成、清黨運動以來、各黨員工作甚勤、茲將該部各種工作情形略誌於下、(1)組織宣傳隊、該部地區小沙渡路、各處工廠甚多、故特組織宣傳隊、由區黨部宣傳委員會代表許性初馬少良及常務襟世金諸同志發起、(2)開辦黨義研究班、該部因鑒於各同志間對於本黨主義及各種政策、尚有未會澈底明瞭者、故於黨員大會中提議創辦黨義研究班、定於每星期二五下午七時至九時爲研究時間云、

▲二區十九分部　昨在斜橋鹽團路開第十一次常會、列席同志廿餘人、公推顧樹均主席、區黨部代表潘耀廷同志報告最近國際間政治及軍事情形、討論(1)停止哲楚同志三月黨籍案、(2)慶祝北伐勝利大會推定運動隊長糾察各一人案、(3)於月十八日下午出發演講案、(4)推定出席全區代表大會三人案、(5)籌備平民夜校、決與十二分部共同磋商籌劃進行、臨時動議、(1)宣傳部闢小組會議、(2)派同志前往指導、

▲二區十七分部　六月十六日下午七時開第六次黨員大會、出席二十二人、主席沈亮良、記錄劉谷良、區黨部報告、市黨部代表報告討論事項、(一)推定一區代表大會代表、擬定二區代表大會提出議案、

▲第四區黨部　爲北伐軍餉、擬舉行游藝大會傳券募捐、昨日特開第二次特別委員會、陸十毅主席、汪剛報告第一次會議決案、議決游藝大會地點借新舞台或更新舞台、公推愿子光侯棉織工會開會瑞秋二同志前往接洽、票價規定二元一元半元三種、定於本月二十五日下午一時至十二時分兩次舉行云、

▲七區三分部　七區臨時區第三分部昨日上午十時、舉行第五次黨員大會、計到同志十三人、開會秩序、㊀張熊主席、范文紀錄、向黨國旗總理遺像行三鞠躬禮、㊁主席恭讀遺囑、常務委員報告一週間經過情形、㊂臨時動議、(1)反對日本出兵山東通電案、(2)總理[illegible]紀念大會、全體同志參加案、(3)捐募北伐軍餉、各隊捐冊、限日交到案、

上海市政府之籌備

擬改借舊道署爲辦公處

上海市長黃郛、自奉委任後、中央迭電催促就職、茲黃氏以開辦經費及職權諸項、亟須與中央商定、已於前日赴甯、并閱辦公地址、因縣公署狹仄、不敷展布、擬商借新西區道尹公署爲市政府辦公地點云、

政治分會二十四次會議

中央政治會議上海臨時分會于六月十七日上午十時在上海新西區開第三十四次會議、列席委員陳其采(沈澤春代)楊樹莊(李景曦代)張性白潘公展吳忠信郭泰祺白崇禧(潘宜之代)楊杏佛蔣尊簋褚民誼、臨時代理主席郭泰祺、紀錄徐佩璜、(甲)報告事項、㊀清查整理招商局委員會函復、關於上海特別市黨部函轉江永輪船被難家屬呈請撫卹一案、已函囑董事會從優撫卹矣、請查照、(照復特別市黨部)、㊁南匯縣長鍾緯組呈復、令查該縣楊重新等呈控劣紳張贊唐毒害地方等情一案、派員調查情形、請鑒核由、(呈悉此批)、㊂上海教育委員會呈復、務本女校校長物色人才一案、經該會議決、俟市政府成立、由教育局辦理、請鑒核飭知由、(照復上海縣)、㊃上海教育委員會呈復、上海特別市小學教師聯合會總要求十五條、經該會議決、俟市政府成立、由教育局辦理、請鑒核飭知由、(照復小學教師聯合會)、(乙)討論事項、㊀南京市商民協會呈爲陳述工商劃分意見請予審定商民條例採擇由「決議」、交實業團體條例起草委員會、㊁上海特別市黨部二區十七分部呈轉黨員鄭賢昌函陳交易所買賣成單、應貼用印花、請嚴奪示遵、並通令全市交易所一體遵照由「決議」、交上海財政委員會核奪、㊂浦東業主聯合會呈稱、房租發生問題、業主劇受損失、請迅頒辦法切實施行由「決議」、飭警廳妥籌辦法呈復核辦、㊃南通縣黨部籌備會呈請明令停止徵收畝捐及籌防會費以紓民困由、(附報紙一張)、「決議」、轉省政府、㊄久泰美記營造廠代表楊湘泉呈稱、該廠承造江灣上海大學校舍造價洋七萬一千五百元、該校尚欠造價一萬另五百元、又欠添造平屋及修路費洋二千一百四十元、連同該廠墊借之欵三宗、計共三萬一千六百四十元、乃該校被封、該校當局現在無欵清償、請俯念商艱、飭該校將餘欠清還、或啟封該校、以便委造人設法補償、祈予示遵由「決議」仰候查明核辦、㊅上海特別市黨部東路軍前敵總指揮部中央宣傳委員會上海分會函請酌籌慶祝北伐勝利大會臨時費三千元、即日撥交該部等具領由、「決議」、撥給一千元、並復、㊆教育委員會函復、夏元瑮辭接收同濟大學職務、並該校校務維持會呈報經費支絀、請委新校長負責一案、經該會議決、由本會所派原有維持委員前往行使職權由、「決議」着孟心如許陳琦迅速前往接收、㊇上海教育委員會函陳該會委員張知本辭職、並推彭介石同志自代請察核辦理由、「決議」照准、㊈嘉南養魚場主宋方杰呈報該場創設經過、並稱絕無易名頂替等情、頃見報載本會討論事項中列有陳店鄉董錢文紳等呈稱興華墾牧漁業公司地產無故啟封、原名改稱嘉南養漁場、顯係含沙射影、請訓令嘉定縣查案核辦以明主權由、「決議」飭嘉定縣秉公查復、⑩(甲)江蘇兼上海財政委員會函復、浦江船捐稅准由安祺承辦、所有稅欵已函送市公所查收矣、請查照、「決議」見乙丙、⑩(乙)安祺呈稱奉江蘇兼上海財政委員會令備具稅捐賦欵三百元前往市公所繳納、詎該公所蔡會計拒不收受、並稱該公所與談桂香訂定二年合同、權在公所、豈容政治分會財政委員會輕易干涉等因、顯係破壞整理蘇省財政大計方針、且向來辦理稅務、未聞訂立合同者、請令飭該公所遵照本會原案辦理、並函財政委員會加給委狀、以保政令由「決議」見丙項、並函上海財政委員會加給委任狀、⑩(丙)江蘇兼上海財政委員會函陳、關於安祺承辦浦江船隻稅案、茲復據市公所總董李鍾鈺摺呈、浦江船隻稅碍難由安祺接收緣由、惟該會查安祺比額已超過談桂香承包之數、究應如何辦理、請察奪見復(附抄李總董原件)「決議」傳令申斥並着該公所迅速遵照本會決議案及江蘇兼上海財政委員會決議案辦理、飭談桂香即日移交安祺承辦、毋得抗違稍延、致干未便、⑪桂崇基函辭接辦政治大學職務請照准由、「決議」、照准、⑫上海特別市黨部青年部函據震旦大學學生會呈請取締反革命之巢穴震旦大學、並通令各報不准揭載該反革命份子之廣告及文字由「決議」轉飭教育行政委員會、⑬決議函請中央教育行政委員會統籌收回教會學校辦法、⑭上海特別市商民協會籌備委員會呈請擴大實業團體條例起草委員會、允准各實業團體代表共同參加由、「決議」僅可陳述意見、⑮決議加推楊端六王岫廬二先生爲實業團體條例起草委員會委員、

廿六軍政部消息

國民革命軍二十六軍政治部組織科于昨日上午九時、召集全體職員開會、由吳科長文蠡主席、邵文晃紀錄、茲將決議案錄下、㊀各股股員工作日記案、(公決)每人工作日記規定次日上午八時交呈股長、㊁各股股長工作日記案、(公決)次日上午十時交呈科長核閱、㊂添購本埠新聞紙類案、(公決)照原定六種外、加購大陸報一份、共爲七種、每種二份、㊃派定剪報員、(公決)派定社會股員陳挺擔任、㊄指定勤務兵二名、專爲本科使用案、(公決)交軍事股辦理、㊅派定科務日記員、(公決)派定社會股員施溥元擔任、㊆派定新聞紀錄員案、(公決)派定陳挺擔任、㊇規定科務會議時間案、(公決)每週星期五下午三時舉行、㊈規定股務會議時間案、(公決)援社會股定例、每週星期五下午一時舉行、㊉規定本科値日官交替時間案、(公決)每日十二時交替、⑪舉行本軍軍政人員茶話會案、(公決)交文書股社會股統計股連絡辦理、⑫規定本科會客時間案、(公決)會客者一律由値日官接見、遇有特別情事者、方准直接談話、議畢、鐘鳴十一下矣、

工統會消息

▲調查部　昨日訊息、覺誌如下、㊀中華書局編輯所職工會牛皮草貨業職工會函請調查登記、該部派陳幼敬胡柏泉前往調查、㊁滬北絲織女工籌備處爲領取調查登記完畢証、該部派陳幼敬前往調查、㊂合興機器工會籌備處因請領登記調查表事、派王壽山前往調查、㊃上海南市貨業職工會報告因不良份子、另組工會請調查禁止事、派徐鏞甫前往調查眞相、以便核辦、該部救濟股衛生系近以天時炎熱、深恐發生時疫、遂有創設工友時疫醫院之議、其計劃書及組織條例、已由該部部長提由常務委員轉交大會付議、一俟通過、即可實行、

▲調解部　㊀改良磁業職工會因鑒華瓷業公司開除工友姜元端請求援助一案、派汪曉郵前往交涉、結果、姜元端舊日欠項(約二十元)公司允不追還、並給一月工資、(計洋十八元)俾姜別謀生計、㊁上海市機器製版工會爲中華製版工請求復工、函請援助一案、函致該廠以後不得開除女工、且女工工資微末、亦應酌加、請廠方答復、㊂上海市織布廠工會第一分會爲成豐布廠未給五一、五卅、工資請求交涉一案、該會調解部派毛禮榮前往交涉、結果、廠方允給兩日工資、計每日每人四角、雙方認可了結、㊃上海市西廚工會第一分會爲陶業公所有意搗亂、呈請交涉一案、該會調解部已函致陶業公所、應聽工人自由入會、不得另生枝節、致啟糾紛、㊄上海織布廠工會第一分會爲紀念日停工、廠方不給工資、請求交涉一案、該會調解部已函致廠方照給、以符公令、㊅蛋業進出口職工聯合會爲紀元坤破壞工會、呈請查辦一案、經調解部調查報告、確有壓迫工友嫌疑、已經避匿租界、刻已請由該會常務委員會核辦、㊆福昌人造絲廠爲工人罷工請求交涉一案、該會派方德峻前往調解、廠主允許絲織品每尺加洋四分八厘、工人認可、一律復工、㊇安迪生電料工會爲工友丁鴻奎失業、請求設法維持一案、經詢明允爲介紹、㊈裘罰工會因石永配作主開除工人、請求交涉一案、派景維新前往調解結果、廠方已將開除工友秦國华復工、雙方誤會業已冰釋、㊉上海飴乾糖果罐頭食品職工會與該業同業公所訂立條件一案、昨日(十六日)雙方各派代表、前赴該會磋商、共訂條件十八條、雙方代表簽字了結、

▲組織部　六月十六日登記股分發各區各工會分會工人調查表工人登記表數誌如下、㊀朱鏡佛頒發滬東區、計有上海市電氣職工會第一分會、上海市絲織工會第十一分會、上海市絲織工會第一分會、上海市織造廠織工會第三分會、㊁陳華頒發滬南區、計有上海市邊業工會第四分會、上海市海員工會第一分會、上海市磚瓦工會第一分會、㊂朱鏡佛頒發滬西區、計有上海市綢廠工會第八分會、上海市紗廠工會第六分會、㊃王濟川頒發滬北區、計有上海市木業工會第一分會、上海市軍服機衣工會第一分會、上海市油廠織工會第四分會、上海市海員工會第四十三分會、上海市織布廠織工會第二分會、上海市火柴工會第一分會、上海市裝訂工會第一分會、㊄應啟章頒發浦東區、計上海市烟草職工會、上海市交通公司工會第五分會、上海市碼頭棧務工會第五分會、上海市碼頭棧務工會第七分會、上海市碼頭棧務工會第九分會、

▲改組兩公司執委會眞相　先施永安兩職工會成立後、工會統一委員會以該兩會不時發生反抗、且拒用統一委員會所頒之印章、而同時又別圖組織、以其行動可疑、隨派專員分頭考察、查獲執行委員中之共產黨名籍、及一切背叛証據甚多、故即於日前解散該兩會之執行委員會、而命令改組、詎料該執行委員即利用此事、四處散布謠言、以圖打擊工會統一委員會、現據工會統一委員會消息、謂兩會之執行委員此種手腕完全與武漢共產黨所議決對付上海工會統一委員會之方針相符、故東前政治部暨特務處對該兩會之行爲、非常注意、又聞該兩職工會所發攻擊工會統一委員會之廣告、登載兩工會會員已分向統一委員會否認、並登報檢舉被强迫簽字之情形、正頭部衣莊部玩物部洋雜部賬房鞋子部五金部綢緞部南茶部等均有大批職員列名、由此可見該兩會執行委員之强迫職工叛變之眞相矣、

▲日廠主對工會之表示　日興第一廠工友日前因組織工會與廠方晤商一切、經大班岸本人事部主任大石答復、略謂統一委員會來指導你們工友成立工會、我們廠方是很讚成的、就是今天你們與我談判的態度、也很和平、因爲在公理上進行、我無不承認、如果以共產黨爲工會代表、我是決不能承認的、必須要良善工友辦理方能達到圓滿的結果、因爲屆時不但工人有種種好處、而我也必很滿意云云、

保護外僑游歷

江蘇省政府第二六九號訓令特派江蘇交涉員郭泰祺云、爲令遵事、案據該交涉員迭次呈請令飭各屬照約保護英義等國外人遊歷等請、據此、除照案令飭民政廳轉行所屬遵辦外、嗣後印發前項護照、應先確定游歷路線、及起止時期、以便查考、而杜朦混、合併令仰該員即便遵照此令、云云、郭交涉員據令後、即經轉函駐滬領袖總領事轉致各國總領事、以後對於各該國僑民游歷江蘇省內各處、請先確定游歷路線及起止時期、開具簡明緣由、隨同護照、送至本署、俾便轉報省政府飭令保護云、

警備司令部不設軍法處

昨日報載凌希超任警備司令部軍法處長、茲晤楊警備司令、據云、滬上關於軍法事宜、現有總司令部駐滬特別軍法處辦理、警備司令部軍法處暫不成立、外間所傳、殊非事實云云、

通令查報雨量

上海縣知事公署昨奉江蘇民政廳代電文云、上海縣長覽、本年入夏以來、天氣亢晴、雨澤稀少、田疇龜裂、秧苗難蒔、現在省垣已於元寒兩日得有透雨、各縣已否一律同霑、秧苗能否及時栽插、仰迅查明電復爲要、民政廳長鈕删、印、

國華銀行之籌備

南洋僑商發起之國華銀行、自開始招股後、入股者異常踴躍、股額預定國幣兩百萬元、各股東認股、現已達四分之一以上、銀行行址、已擇定寧波路永興棧原址、不日着手改建最新式高大洋樓、一俟新屋落成、即當正式開幕、總經理推定唐壽民君、唐君爲金融界聞人、於銀行事業、夙具經驗、將來擘劃、必爲本國銀行界別開生面云、

遣送海員回粵

上海海員工會第一分會、近據執行委員唐和生報告、茲查粵籍海員羅枝劉輝南何橫張根等四人、向在貫和輪船服務、此次貫和輪船由外洋回滬、該海員羅枝等在輪並無不規則行爲、無端被該輪船主開除職務、以致該海員異鄉流落、請求援助等情、該分會主任黃顯庭據報後、除函詢貫和船主因何將該海員等開除理由函復核辦外、查得招商局廣利輪船即日開班往粵、當即函請廣利輪船買辦、准予免費遣送回粵、一面函請廣東海員工會侯羅枝等回粵時、設法介紹、以資救濟云、

白渡橋南行車輛阻止

文匯報云、自十七日上午起、凡由白渡橋南行之車輛、除電車外、一律改走乍浦路橋、惟步行之人、仍可照常通過、聞其暫時阻斷南行車輛之故、以電車公司與工部局工程處將有互大之修理工程、約需六星期至兩個月、方能完工云、

時疫醫院開幕

中國紅十字會時疫醫院每年夏季開診專治霍痧症、成績超著、今年仍假天津路新新公司後面、於昨日開幕、院長係王一亭、錢新之、莊得之、王培元、是日來賓、共有百餘人、由職員鮑康甯沈金濤等分別招待、領往各室參觀、咸謂佈置得宜、該院醫生除王培元院長親自施治外、並延鍾拱震呂守白等治疫專家八人、藥劑師看護男女共十六人、職員十四人、院役四十八人、日夜輪班守值、至五時、茶點攝影散會、

沈澤春赴蘇就職

國民革命軍總司令部參事沈澤春、前奉簡爲蘇州關監督、曾赴財部面洽要公、茲定於本日下午三十分乘滬甯車赴蘇、暫寓鐵路飯店、明日(十九日)上午十時到署就職、舉行宣誓典禮、

前任法軍官回國

文匯報云、前任法國遠東艦隊總司令巴西爾次將、及其參謀員等、定於十八日乘法輪安新斯號回國、法租界臨時委員會因巴等于新近有保衛租界之功、特贈給巴氏與其參謀太佛拉金質獎章各一枚云、

先施壽險公司宴客

本月十五日晚、南京路先施人壽保險公司、設宴於東亞酒樓、招待各報記者、到有林炎夫、李二我諸君、該公司司理吳華甫、稽查趙冲先先後詳述壽險爲保障人羣、調和經濟、並請即席講演、加以資借鏡、期謀社會福利云、

公布

上海地方審判廳

▲批示　▲一件錢惠附交契用証件請求查封由狀悉候核辦執照二紙抵押據一紙圖樣一紙聲銀幣五元均存此批▲一件陳有發請綏執行由狀悉着迅速交款所請不准此批▲一件王慶林等聲請執行由狀悉候傳訊核辦此批▲一件王煥章具保尤湖[illegible]限期交款由狀悉准保此批▲一件象記聲請執行由狀悉候飭傳訊追此批▲一件汪錫晉請拘保押交由狀悉已飭拘交仰即知照此批▲一件沈濟雲請求強制執行由狀悉仰候繼續執行可也此批▲一件棟守紅聲請執行由狀悉着查明債務人私有財產聲候核辦可也此批▲一件鍾連年請領銀元由狀悉准於本月二十一日上午九時來廳具領此批▲一件王慶林等委任代理由狀悉准委任此批▲一件陳榮華請求執行由狀悉候飭傳訊追可也此批▲一件視乃奈聲請執行由狀悉候飭傳訊追此批▲一件陸蓮君聲請委任代理由狀悉准委任此批▲一件陸蓮君請求迅予執行由狀悉仰候函匯縣協助執行可也此批▲一件李秉成爲與魏孝剛合租浴池呈請備案由狀悉魏孝剛既係爾見父儘可自向魏孝剛立據以資證明毋庸聲請備案此批▲一件殷聰楷等爲受抵田產呈請備案由狀悉爾等受抵沈景甫之田產應依法來廳聲請登記以資保護毋庸備案此批(以上六月十七日)

▲民庭主文　▲一件判決曹頌清與純俊傑抵款涉訟一案(主文)被告應償還原告本洋一千元並自民國十三年七月十四日起至執行終了日止按年一分五厘計算之利息訟費由被告負擔▲一件判決陸金衡與段谷蘅租屋涉訟一案(主文)原告之訴駁斥原告應於本年陰歷七月底以前遷讓出屋並自本年二月分起至出屋之日止每月租金照付被告其餘之反訴駁斥訴訟費用兩造各自負擔▲一件判決李復生與陸有福欠租涉訟一案(主文)被告應償還原告房租一百二十元本案訟費歸被告負擔▲一件判決馮姚氏爲馮鑫生離婚涉訟一案(主文)原告與被告之婚姻准予離異訴訟費用由被告負擔▲一件判決張國記與稱以盛保証債務涉訟一案(主文)被告應代金順興償還原告房租大洋九元小洋九角訟費由被告負擔本判決應予假執行(以上六月十七日)

▲刑庭判決　▲一件判決毛玉田和誘一案(主文)毛玉田和誘一罪處五等有期徒刑四月未決羈押日數以二日抵徒刑一日▲一件判決陳家明等強盜一案(主文)陳家明無罪丁國慶無罪周文才無罪十傳甲無罪紀俊壽無罪▲一件裁決尹立章易科罰金一案(主文)聲請照准▲一件判決王恆豐強盜及楊成岐附帶民訴一案(主文)王恒豐共同侵入強盜一罪處二等有期徒刑六年褫奪公權全部終身未決期內羈押日數以二日抵徒刑一日王恒豐應償還楊成岐洋三千元正訴訟費用歸王恒豐負擔▲一件判決陳泰章等竊盜及光華大學附帶民訴一案(主文)陳泰章共同竊盜處五等有期徒刑四月褫奪公權全部終身竊盜一罪處五等有期徒刑[illegible]定執行有期徒刑六月褫奪公權全部終身未決期內羈押日數以二日抵徒刑一日章二大共同侵入竊盜一罪處五等有期徒刑四月褫奪公權全部終身未決期內羈押日數以二日抵徒刑一日陸永友共同侵入竊盜一罪處五等有期徒刑四月褫奪公權全部終身未決期內羈押日數以二日抵徒刑一日陳泰章二大陸永友應連帶償還光華大學洋三十一元五角腳踏車一部訴訟費用歸被告負擔▲一件判決王之生竊盜一案(主文)王之生竊盜一罪處拘役二十日未決羈押日數以二日抵拘役一日▲一件判決王小清受贓物一案(主文)毛小清受贓物一罪處五等有期徒刑二月未決羈押日數以二日抵徒刑一日▲一件判決洪老虎侵占一案(主文)洪老虎共同侵占業務上管有物一罪處五等有期徒刑二月未決羈押日數以二日抵徒刑一日張福如生共同侵占業務上管有物一罪處五等有期徒刑二月未決羈押日數以二日抵徒刑一日張根福侵占業務上管有物一罪處五等有期徒刑二月未決羈押日數以二日抵徒刑一日(以上六月十七日)

▲公示決議　(全文在本廳揭示處)▲一件陳鑫琴與平康成等因假扣押異議涉訟案件本廳定於七月二十日上午八時爲公開審理日期被告毛康成等現匿何處無從送達除選任律師張熙瀛爲該被告特別代理人外仰該被告遵期到廳辯論毋自延誤特此公示送達右仰被告毛康成知照(六月十七日)

上海地方檢察廳

▲批示　▲王從義狀悉候送審廳裁決此批▲徐恊卞等狀悉准予撤銷此批▲楊順良狀悉刑事無備案程序所請未便照准此批▲王小清狀悉案已起訴候將來狀轉送同級審判廳核辦此批▲潘鳳氏狀悉仰覓具妥實商保並繳納保證金洋五十元來案聽候核辦此批(以上六月十六日)

▲公訴案件　▲一傷害姜老三等▲一侵占洪老虎等▲一和誘德光等▲一鴉片烟冷大等▲一鴉片烟倪仁甫▲一贓物王小清▲一鴉片烟顧阿大等▲一鴉片烟謝田▲一鴉片烟吳士元▲一鴉片烟邵鍾氏▲一鴉片烟朱阿毛

上海臨時法院

▲批示　▲一件上海法政大學校務維持會委員會呈請核准批示提款由呈悉查該校維持會成立後接收該校支用款項是否經主管教育機關之核准未據詳細聲敘究竟銀行存款能否提用本院無案可稽未便憑空斷定仰該會逕呈主管教育機關核准後再由本院給諭銀行照撥可也此批▲一件上海市海員公會第一分會[illegible]

▲民庭判決　▲一件胡雲蕙訴西方汽車公司欠租一案(判決主文)[illegible]限於陰歷五月二十日以前付清以後除六月份房金准於月底以前付訖外[illegible]訴訟費用由被告負擔[illegible](以上六月十六日)

來函

(一)頃見六月十六日貴報載有劉河土案勢將擴大一則、後有劉河鄉民自治會昨日下午特爲此事開會討論、或將發生重大問題等云、查劉河自治會早已改名爲劉河鄉公所、辦理鄉政事宜、並無開會討論劉河烟土案件、並無開會情事、(下略)劉河鄉公所啟、六月十六日、

(二)逕啟者昨閱貴報載有敝會辦理結束一則、與事實不符、此次災情奇重、僅得郵款者祗白份之一、各代表正籲求各界援助、萬難結束、至金拜仁君所云係賑米已聲漸可結束或因此誤會、乞即更正爲荷、至盼至禱、此頌著安、閘北火災各戶聯合會啟、六月十[illegible]

均皆同意

此三位杭州名醫自服及舉薦韋廉士大醫生紅色補丸

治愈彼等醫士者乃是此種韋廉士大醫生紅色補丸

此種影戲紅色補丸並無療治之功效購者須要謹防

此係眞正韋廉士大醫生紅色補丸

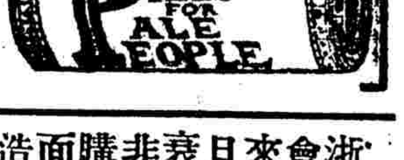

此瓶內論粒數出售均係影射假冒

體漸強健精神充足　浙江杭縣地方檢察廳醫官並兼救火聯合會義務醫士沈保慶君來函云溯自行醫以來謬承各界贊許奔走辛勞以致心神不甯且身體素向健強初不介意數日以來精神衰弱雖已調治不奏效經同業考究伊云近非服韋廉士紅色補丸不能健其力即就近購服連服半打體漸強健精神充足且近來面色紅潤可見貴醫士之紅色補丸確有再造之功

腦筋疲乏胃不消化頭昏胸悶　杭州傳芳路中醫處翔麟先生來書云余體力素稱強健因創辦祥林醫院及研究醫學腦筋因之失力初覺精神疲倦時有頭昏胸悶飲食漸減且余素不喜食西藥茲因友人勸服韋廉士大醫生紅色補丸云有奇效並在就近藥房試購數瓶逐日服之大有轉機身體健康倍增往昔此丸確有補腦生血之功可見貴醫生之紅色補丸實爲醫藥中之唯一補品也

治愈彼之神疲咳嗽等症　杭州信餘里六號醫官陳紹裘先生來信云鄙人在弱冠求學時代因操勞過度致患咳嗽之症曾服貴醫生之紅色補丸頗覺奏效自懸壺問世于茲謬招虛榮就診接踵得浙江省會醫務處暨醫察廳聘爲醫官以來精神尤見疲憊屢服是丸近來氣血俱充面色豐采故特書上以表謝忱

天下各處醫士之用韋廉士大醫生紅色補丸開方療治以下各症者甚爲衆多即如血薄氣衰腦筋虛弱少年斷傷胃弱不化瘋淫骨痛臂尻酸楚筋系刺瘡山嵐瘴於等症對婦科各症尤爲神效凡經售西藥者均有出售或直向上海江西路六十號韋廉士醫生藥局函購每一瓶大洋一元五角每六瓶大洋八元郵力在內

白濁

當場止痛　一瓶止濁　迅速穩妥　十拿十穩

德國九一四淋濁藥

[illegible]

德羅洋行

大禮洋行經理

每只四元

上海四馬路一枝香隔壁

新四字經

華堂暖閣　不倦不疲　倫患陽痿　毫無趣味　想想懊惱　惟服補天　性質王道　老少咸宜

嬌妻美妾　其樂洋洋　早洩夢遺　遺人譏誚　太不爭氣　氏扶陽固本丸　一無流弊　效力偉大

力強身壯　神仙難比　快感缺乏　慚愧無地　欲求救濟　四時可服　不可思議

每盒一元　每打十一元(如蒙批發格外公道)

總經理上海寧波路金陽弄瓣香廬大藥房

各省瓣香廬皆有出售

保和堂老藥局

河南路四百三十三號

本局丸散膏丹減價一送一期限十天又加展期十天現祇有二天期滿居家行旅不可不備免時過恨遲

殲滅猖獗毒菌

人體內梅淫毒菌在此天熱猖獗、致有梅瘡暴發、偏體臭爛、下疳橫痃、淫癬癢疥、筋骨疼痛、婦女赤白帶、子宮發炎等症、

哈蘭士 內服 外搽 **六零六**

有非常功能、一經服搽、病卽根治、蓋此藥治上述各症、是用非常手段、以殲滅猖獗毒菌之法也、

價目　內服六零六聖藥　每瓶洋一元七角五分
　　　外搽六零六藥膏　每盒洋一元樣盒二角

上海四馬路中

太和大藥房總發行

國內外各埠大藥局均有出售

中法儲蓄會六月份第一〇五次開獎號碼

特獎　第五〇三〇號

頭獎　第七一三九號

頭獎　第五九四三號

三獎　第二八八〇號

五獎　第五三〇二號

頭獎　第四六三八號

頭獎　第三八一二號

二獎　第八四一三號

四獎　第三一三五號

小獎（三二）號碼如有錯誤以本會號單爲憑　民國十六年六月十六日開標

上海　中法儲蓄總分會錄

儲蓄乃女子之美德

穩妥第一之華商儲蓄公司

中法儲蓄會成立已有九年

子女婚嫁教育爲必不可省之事幼時稍節糖果零錢每月送交**中法儲蓄會**存儲一到十五歲包有**二千五百元**又有優厚紅利且每月有獎如開標得着特獎或頭獎你的子女們立刻就做**富翁**了少至三元多至十五元何處不可省快快加入切莫錯過光陰躭誤子女們終身大事呀！

總會　北京東交民巷

總分會　上海廣東路四十一號　電話中央四七六五號

上海銀行公會會員　上海

四明商業儲蓄銀行廣告

新箱一庫專爲顧客用藏貴重物品印有詳章函索卽奉如蒙惠顧無任歡迎　德律風號碼　夜間營業室中央（六三九八）總理室中央（六三九九）夜間休息室中央（六四〇〇）

本銀行開設以來歷有年所總行設上海北京路並設分行於寧波漢口等處其他各大埠均有委託代理機關營匯兌押匯商業往來各種存欵儲存欵各項放欵以及貼現等一切銀行業務無不手續簡捷誠信招待其有別存欵儘可隨時詢議有備並

中國國民黨中央黨務學校招考學生簡章

（一）宗旨　本校以嚴格的訓練造成黨務幹部人材擔任各地之黨務工作爲宗旨（二）學額　第一期暫定招考學生四百名其額數之分配如下　甲，兩廣雲貴福建七十五名—（一）廣東二十五名（二）廣西十名（三）雲南十五名（四）貴州十名（五）福建十五名　乙，長江流域一百四十五名—（一）湖南四十名（二）四川二十名（三）江蘇三十名（四）湖北十五名（五）安徽十五名（六）浙江十五名（七）江西十名　丙・黃河流域一百名—（一）山東二十五名（二）河南二十名（三）直隸十名（四）北京十名（五）山西十名（六）陝西十名（七）甘肅十名（八）新疆五名　丁，東三省三特別區五十名—（一）奉天十五名（二）吉林十名（三）黑龍江五名（四）綏遠十名（五）察哈爾五名（六）熱河五名　戊，華僑三十名—（一）南洋羣島及日本十名（二）美洲十名（三）暹羅二名（四）緬甸二名（五）安南二名（六）印度二名（七）澳洲二名（三）資格　具左列各項資格者爲合格　甲，本黨忠實黨員願終身爲黨服務非得中央允許不遷改職業者　乙，富革命性刻苦耐勞身心強健無嗜好者〇丙，年齡二十歲以上二十五歲以下者〇丁，高中畢業或同等程度者　戊，絕對能遵守本校一切命令及規則者（四）各地選送學生手續及到校日期　各地學生必須先由各地自行照本校定章考試再由考送之黨部及負責人確實擔保爲忠實同志其程度品性與本校定章相符其[illegible]不同路途遠近規定如左　甲，直轄各省[illegible]由省黨部考試完畢[illegible]送至本校報到　乙，[illegible]（五）考試科目　分筆試口試二項如左（初試覆試相同）　甲，筆試　（一）三民主義（二）中國國民黨總章及黨綱的意義（三）作文（四）歷史地理（五）數學（算術代數平面幾何）（六）外國文（英俄德法日任擇一種）　乙，口試　（六）覆試日期　第一次七月五日以前舉行第二次八月五日以前舉行（七）待遇　甲，由本校考取之學生畢業後按其程度及能力由本校呈請中央黨部選派各地服務　乙，學生膳宿制服各項費用概由本校供給（八）報到及考試地點　南京大石橋東南大學（九）開學日期　甲組七月十日乙組八月十日（十）畢業期限　暫定四月畢業

中國國民黨中央黨務學校籌備處通告第二號

爲通告事本處應革命之需要創辦中央黨務學校造就一班幹部人才樹立本黨新的基礎已在南京大板橋前東南大學設立籌備處積極進行擬定學生投考手續須由各省省黨部考送或忠實同志保送除已分別行文各省省黨部來校覆試並附發本校旨趣書招考簡章及課程綱要各件外相應通告各地高級黨部如未接到是項公文及附件等請卽查照報載本校招生簡章迅速辦理考送學生手續來校覆試以免稽延特此通告

中國國民黨中央黨務學校籌備處通告第一號

本校籌備處業經組織成立已在南京大石橋前東南大學開始辦公所有校務正在積極籌備如有接洽事宜請逕向本處接洽可也特此通告　2814

各埠藥房均有出售

每瓶洋一元五角　每打洋十五元正

美商江西路七十一號　兜安氏西藥公司啓

簡報

▲南洋華僑在滬新設國華銀行、資本二百萬、先收四分之一、總理聞爲唐壽民、行址覓安在甯波路、不日興工改建、

▲本埠太平洋水脚工會、現特發出通告、由上海運往北美之出口貨、運費向收美金匯票者、今一律改收上海現欵、

▲今日有赤砂五百包裝往漢口、

▲日本台灣銀行整理方針、業已決定、國內事業全廢、匯兌業務、依然繼續、

▲神戶匯市堅俏、已較正金掛牌上漲、正金將視明日海外電訊、提高掛牌、

▲大阪棉紗現貨、以匯市微漲、輸出帮觀望莫前、彙之三品轉疲、內需更無希望、

標金

昨市回漲 超出六十兩關外

結果較前漲四兩七

昨星期五、大條銀來電、近遠期均長一八七五、美銀價反縮一二五、標金市況已趨高昂、業中勝踊躍買、其價已超出三百六十兩關外、而匯市見緊、業中買進東匯三百餘萬元、先令二十餘萬元、早間見長、故降數錢毛盤、因日金內部甚緊、復加三兩、是後計有一兩上落、午時加一兩另、午後匯市益挺、續漲二兩餘、結果較前天好起四兩七錢、人心頗堅、今天(十八日)大條看縮、八月份初開小五錢、爲三百五十八兩六錢、繼爲五十八兩三錢、而日金由正金大陸賣出七四二五、旋漲至六十一兩三錢、九點半、開先令、掛牌勿更、遂回至六十兩〇三錢、嗣後由六十一兩七錢、降至六十兩〇七錢、十點半後、匯市益緊、復漲一兩餘、正金三井大陸售出七四三七五、正金又出七四半、十點四十二分、爲六十二兩三錢、三井正金又出七四四三七五、然業出七四三七五、十一點〇五分、計六十一兩〇九錢、十一點半、又加至六十二兩、而匯市平定、十二點收盤、計六十一兩六錢、下午開出六十一兩六錢、後因大通出七四半、正金出七四四三七五、二點半後、華銀行忽售出七四三七五、二點四十三分、回至六十一兩、以後正金吸進、大連七四三一二五、至七四三七五、人心頗昂、復增二兩餘、二點五十四分、爲六十三兩二錢、未幾小去八錢、三點後突又轉昂、乃日金須結七四七五、既而成交七四八七五、麥加利賣出先令二先令六辦士八七五、至八一二五、三點三十六分、卒漲至六十四兩一錢、入後略有售出、係套頭條子、故降四五錢、四點〇八分、爲六十三兩六錢、復加三錢、迨四點半、收市計三百六十三兩八錢、查一日間最高價三百六十四兩一錢、最低價三百五十八兩三錢、高低相差五兩八錢之譜、查帳六月份三百六十五兩、七月份六十四兩、八月份六十二兩、補水上午三百六十五兩、下午五十七兩、飾金仍兌洋五十五元半云、

外匯

英美日內盤一致見緊

昨(十七日)接據倫敦來電、中印買進、銀戶觀望、賣者謹慎、大條銀近遠期均長一八七五、同爲二十六辦士四三七五、(合英金二先令七辦士二五)、紐約銀價、反減一二五、計五角六分八七五、英對美仍計四元八角五分六八七五、美對英小去三十二分之一、計四元八角五分三十二分之二十一、日英一先令十一辦士、日美加另六二五、計四元六角五分、倫敦先令、仍爲二先令七辦士五六二五、至當日神戶市十點二十五分、到路透電日美大另六二五、計四六四三七五、日英加三十二分之一、計一先令十一辦士九三七五、又電通社十點十五分、日美出入價均大另六二五、日英加另六二五、正午勿更、下午二點四十分、日美又加另六二五、計四六半四六六二五、日英亦大另六二五、出價一先令十一辦士、進價一先令十一辦士〇六二五、

昨本埠匯豐掛牌、各匯仍舊勿動、惟意大利縮五元、計一千一百二十五利拉、至英美日三匯內盤、均已趨緊、午後尤挺、結果較前天計英金縮三一二五、美金縮六二五、日金加一兩、華商金業中、大致購買、而銀行曾當出英金二十萬鎊、日金三百餘萬元、人心甚堅、致標金已漲四兩七錢、各銀行所成交者、計正金出日金十萬元、價七四二五、大陸出匯業進五萬元、七四一二五、正金三井大陸出五六十萬元、價七四三七五、正金出十萬元、七四四五、又出十萬元、七四四三七五、三井出十萬元、七四四三七五、然業出十萬元、價七四三七五、匯豐麥加利正金售出英金三四萬鎊、價二先令七辦士、下午正金出、東方進二萬鎊、價二先令七辦士、麥加利出五萬鎊、二先令六辦士八七五、又出二萬鎊、二先令六辦士八一二五、大通出日金十萬元、價七四半、正金出十萬元、七四四三七五、又買大通二十萬元、價七四三一二五、至七四三七五、華銀行出日金十萬元、七四三七五、某行出三十萬元、價七四七五至七四八七五、

▲英匯　揭佈仍爲二先令六辦士七五、內盤見緊、計有一八七五上落、華人買進二十萬鎊、九十月份初結二先令七辦士、午收二先令六辦士九三七五、下午初同、後尤貴、四點後二先令六辦士八一二五、賣價上午二先令七辦士〇六二五、收市二先令七辦士、下午開出平和、以後縮三一二五、計二先令六辦士八七五收市、

▲美匯　揭曉六十二元一二五、內部見挺、一日間三七五升縮、交易平平、九十月份初結六十二元七五、午收六十二元六二五、下午初同收六十二元三七五、賣價上午六十二元八七五、午收六十二元七五、下午初同、嗣後六十二元六二五至六十二元五、

▲東匯　掛價未更、計七十四兩五錢、內盤趨勢頗緊、計有七五漲落、華商紛向買進、人心甚堅、九十月份初結七五一二五、後爲七四三七五、掛牌後尤俏、七四五、午後七四三七五、下午七四三七五、下午七四五、嗣爲七四三七五、三點後益挺七四四七五至七四八七五、收市平定、賣價上午七四四至七四二五、十點半後七四四三七五、午收七四一二五、下午七四三七五至七四二五、收市七四四七五至七四六二五、大連吸過七四三一二五至七四三七五云、

公債

北京公債略見小落

▲本埠十七北京電　交易所前場九六午最高二十一元二角・最低二十元五角・收盤二十元七角・成交七十三萬元・七長開價五十三元・成交三萬元・後場九六現貨開盤二十元八角・收盤十九元五角・成交四十二萬元・七長大票五十三元・成交三萬元・

整理公債漲勢轉勁

市況先濟後暢……全日成交七十七萬四千元

昨(十七日)華商証券交易所整理公債市況、現貨前市無交易、後市初盤始稍有做開、期市上午亦甚清、實貿進出、概甚稀少、後市則頗形暢旺、市場人氣、較前亦大見活潑、計全日成交數額、期貨前市僅約二十萬元、而後市則達五十餘萬元、計全日總成交數七十七萬元、內整理六厘三十萬零五千元、分六月期十五萬元、七月期十五萬五千元、七年長期四十六萬五千元、計六月期十萬元、七月期三十六萬五千元、現貨僅開出四千元中整理六厘一千元、七年長期三千元、至昨各債價趨勢、整六尚平和、於前市初開出時即續漲達七八角、以後則盤旋無大上落、內以午市爲較堅、收市時仍轉低、計比上午初開進出極微、七長因買方人氣較旺、其漲勢頗勁、全日除下午收盤爲最平和外、其他各盤均每盤步漲半元、結果比前日續漲達一元六七角、又整六現貨較週四亦續漲一元半、而七年現貨則比週一飛漲達四元半云、茲分述於左、

▲整理六厘　整六現貨僅下午成交一盤、價計五十八元半、比前續漲一元半、期貨六月期初開計五十八元三角、後會高至五十九元三角、收市時爲五十八元半、計全日上落一元、較前日續漲一角、七月期前市最高計六十元、下午收市時低爲五十九元四角、較前日續漲六角、

▲七年長期　七年現貨亦祇後市開出一次、價五十四元、比本週初暴漲四元半　期貨六月期僅下午兩盤做開、價自五十四元四角至五十四元八角半、比前日復漲高一元七角半、七月期五十三元一角、較上午初開大八角、比前日亦續漲一元六角、

棉紗

昨日期紗回漲甚微

交易所成交七千八百包　客帮採購現紗六七百包

現紗　昨日客帮交易、以蕪湖帮較多、計進二百包、江西帮進一百五十包、牛莊帮進一百五十包、野雞帮進七十包、內地帮進五十包、其餘如廣東、寧波、汕頭、廈門、等帮共進零星現紗一百二三十包、另同行進一百包、實價漲二錢五分之譜、廠家未有開出、各牌市價列後、(單位兩)

二十支立馬	一四六・五〇	十六支汽球	一四二・〇〇
又　水月	一四七・五〇	又　彩球	一三八・〇〇
又　豐年	一四六・五〇	又　金魚	一三六・〇〇
又　寶興	一四四・〇〇	又　鴻禧	一三八・〇〇
又　烟台	一三四・五〇	又　藍鳳	一三六・五〇
十二支人中	一三三・〇〇	又　日光	一三七・〇〇
又　天官	一三三・〇〇	又　人中	一三八・五〇
又　金雞	一三四・五〇	又　飛虎	一三五・〇〇
十支人中	一二八・五〇	又　銀月	一三七・五〇
又　子軍	一二七・五〇	又　豐年	一三八・二五
又　豐年	一二八・二五	又　雙象	一三七・五〇
又　大寶	一二八・二五	四二支藍鳳	二二六・〇〇
三二支美人	二三八・五〇	又　水月	二二七・〇〇
又　雙鹿	二五一・七五	又　陽鶴	二三〇・〇〇
又　雙魚	一七八・〇〇		

期紗　紗布交易所、人標標紗、前市以美棉回跌不多、本埠人心平常、開盤近遠各月漲三四錢、中途平平、收盤時近遠各月共計漲起三錢、至六錢、成交四千三百包、後市開盤、以客帮現銷不振、市價平疲、各月跌二三錢、中途空頭略有抵補、市況微回、全日結果近遠各月較上日漲二錢至四錢、目前六月份存賬數三萬一千五百五十包、六個月總計十八萬一千六百包、計後市成交三千五百包、合之前市共成交七千八百包、再將收盤比較列後、(單位兩)

	人標收盤	比較	人標現存數
六月期	一三八・一〇	大・三〇	三一・五五〇
七月期	一三九・三〇	大・二〇	三五・四〇〇
八月期	一四一・〇〇	大・二〇	四二・六〇〇
九月期	一四二・一〇	大・三〇	三二・一〇〇
十月期	一四三・二〇	大・四〇	二八・七五〇
十一月期	一四四・〇〇	大・二〇	一一・二〇〇
共計			一八一・六〇〇

大阪三品長期市場

後場

	[illegible]盤	二盤	[illegible]盤	三盤
六月期	二三四・六〇	二三三・九〇	二三四・五〇	二三四・五〇
七月期	二二五・八〇	二二五・一〇	二二五・五〇	二二六・三〇
八月期	二二八・二〇	二二七・九〇	二二八・四〇	二二八・九〇
九月期	二二九・八〇	二二九・七〇	二三〇・六〇	二三〇・〇〇
十月期	二二九・六〇	二三〇・七〇	二三〇・七〇	二三〇・八〇
十一月期	二二九・九〇	二三〇・八〇	二三一・一〇	二三一・〇〇
十二月期	二三〇・〇〇	二三〇・一〇	二三〇・三〇	二三一・〇〇

無榮無辱之棉市

昨(十七日)星期五、紐約棉市、始以利物浦市況較疲而跌、繼以新棉欠佳而漲、但終以一部分多頭了結而再跌、計各月期價列後、

七月期	一六・六五	小・〇五	一月期	一七・三一	小・〇五
十月期	一七・〇一	小・〇四	三月期	一七・四六	小・〇七
十二月期	一七・二四	小・〇五	現貨	一六・九〇	小・〇五

利物浦棉市

七月期	八・八六	不動	現貨	九・一五	大・〇五
十月期	九・〇二	大・〇一			

孟買停市

大阪棉市

七月期	五六・五五	小・七〇	十月期	五八・〇〇	小・二〇
八月期	五七・〇〇	小・五〇	十一月期	五八・一〇	小・二五
九月期	五七・三〇	小・三〇	十二月期	五八・二〇	小・一〇

本埠棉市、以近來漲多跌少、與紗價比較不符甚遠、致交易清淡、市面日形呆滯、故照昨日情形觀之已成僵持之勢、一無榮辱之可言也、茲將全日經過概況分述如下、

▲現棉　昨日現貨交易益清寂、到貨計姚花二百五十包、南市出數三萬斤、北市五千斤、收價同前、茲再將現開之價列後、

廣帮進　餘姚花　一〇〇包　價三一・五〇　棧交

▲期棉　紗布交易所前市各月期、大二錢至五分、後市回小一錢至五分、共成交一萬四千一百擔、茲再將各月期價列後、

六月期	三五・一五	大・一〇
七月期	三五・〇五	不動
八月期	三五・〇五	大・〇五
十月期	三四・三〇	大・〇五
十一月期	三四・二〇	大・一〇

茶市

洋莊茶市紅淡綠堅

平水大帮銷路最佳……蝦目珠茶逐步堅漲
珍眉市面漸見轉機……祁門紅茶仍趨清淡

昨日本埠洋莊茶市、綠茶已呈發動之趨勢、湖州平水大帮、昨市同孚天祥保昌等行、均起動辦、成交二千七百餘箱、價極堅挺、路莊土莊之蝦目珠茶、法莊進意甚殷、所到之貨、幾無停留、昨市湖州來路莊貨、市盤業已提高至八十九兩、較前數日又漲三四兩、珍眉一項、同孚協和等行、均已開辦、遂安來路貨、價開八十兩、照開盤八十二兩之貨比較、市價約高一二兩、祁門紅茶、昨市英莊行家、祇有另星交易、百兩關外之高莊貨、均未見有成交、寧州紅茶、亦無大宗銷路、全市成交各路紅綠箱茶、總計五千四百零七箱、綠茶市勢、似較紅茶爲佳云、

厘拆

厘價昨又略低

洋厘　昨(十七日)厘市平定、上下午同爲七錢二分四厘六二五、較前天略降一毫二忽半、交易平平、銀行家稍有購買、外埠去路並無大宗、來源由寧杭兩造廠發來新幣四五十萬元、各銀行進出倉約計數十萬元、江南小洋、加一厘、上午六錢一分五厘半、下午六錢一分六、廣角平和、上午五錢八分五五、下午五錢八分八厘、銅元長一千文、計三百八十千一文、衣牌加五文、計二千七百六十一文、角坯二百二十三文、貼水五十三文、

銀拆　昨星期五、各銀行收款一百餘萬兩、進出倉平平、各莊亦僅一百萬兩光景收介、而銀根尚稱寬裕、致拆息白借、中交兩行又裝南京杭州大條銀三百條、以烊鑄新幣云、

絲繭

新廠經步趨疲勢

下身等級恰和祇開一〇二十兩　廠商堅持不售

本埠洋莊絲市、自新絲上市之後、步趨不振、歐美各商、以日本新絲市價、每擔僅售一千三百五六十日元、並合華銀、祇一千兩之譜、故對於新廠經、一致看小、昨日怡和等行、雖有點判、而下身等級絲價、祇開一千另二十兩、各廠商、以虧本過鉅、類均擯持不售、然華絲向以日絲爲轉移、今日絲如此低廉、華絲終難堅持也、

絲頭商態度消極

日絹絲廠虧本停辦　行市步跌六七十兩

我國絲頭下脚、向以雙宮長吐繭衣三項爲出口大宗貿易、近年彼日商放價競收、爲絹絲廠之用、華商年獲厚利、今歲日本絹絲廠、因虧蝕太巨、遂行停辦、以致雙宮市價、由七十兩跌至四十餘兩、長吐由二百五十兩、跌至一百八十兩、繭衣由一百十兩跌至五十餘兩、賸者尙不願躍、華絲商莫不憂形於色、蓋市價既跌六七十兩、加以煤價飛漲、工資又增、故各絲頭商、均抱消極態度云、

南北貨

亳州紅到稀銷暢

杏仁漲五六兩

▲亳州紅　久乏來源、號貨存底亦稀、間有少數存落者、非蛀卽潮、均不堪入目、故各帮無意舉辦、現市上下身紅棗、日益稀缺、週日溫台上江各帮、添辦反殷、以市上覓無可覓、祇得將潮次者、少數裝去點綴、價由六兩六錢至五兩六錢不等、昨錫帮元和開次貨一百八十包、價作六兩、行家走銷尙不惡、聞亳州存落有一千餘元、現正待運來申、何如貨奇缺、故到滬之期、當難如願也、

▲杏仁　現值新陳不接之際、申地陳貨存積、被藥行帮四出收羅、致市上頓爲缺俏、行家售盤亦見提出、前售四十八兩之北山貨、現非五十六七兩不可、其他如龍五帽戴杏等、亦帶升五六兩之譜、新貨年景、尙乏確訊到滬、亦被路途障碍耳、

內匯

常州方面麥市需款甚殷

上海商業儲蓄銀行六月十七日　國內匯兌行市報告云、今日匯市依然沉寂、津電到滬、行化祇漲一兩、洋厘祇跌二毫五、致扯申價僅合七二五五、較前一日、祇高四毫、洋匯開價每千元貼匯水六元五角、較前一日大五角、無錫因匯率關係跌去一角、常州因奔牛小麥匯集需款甚多、現洋不甚行使、仍以鈔洋爲旺暢、南京以皖北臨蚌等處、麥季略有用洋、但以戰事甫行結束、收獲未必佳也、茲將本日行市列表於后、

地名	貨幣	每千價格	與上日比較	地名	貨幣	每千價格	與上日比較
北京	公砝銀	[illegible]	漲一兩	成都	老平銀	[illegible]	漲十二兩
天津	行化銀	[illegible]	又一兩	萬縣	老平銀	[illegible]	又十元
青島	銀元	[illegible]	又五角	杭州	銀元	[illegible]	
蚌埠	銀元	[illegible]		南京	銀元	[illegible]	
蕪湖	銀元	[illegible]		廈門	銀元	[illegible]	
安慶	銀元	[illegible]		廣州	毫洋	[illegible]	
重慶	老平銀元	[illegible]		奉天	銀元	[illegible]	
				哈爾濱	銀元	[illegible]	跌十元

米市

米市堅穩

閘北米市、始終堅穩、無回鬆傾向、因洋米與客秈路到船、亦不見旺、形勢自不易轉落、河下到船、均甚趨挺、實方人心、遂不易鬆懈、彙之近日裡計常熟、無錫、宜興、常州、溧陽、崑山等十餘號、斛開白粳及秈米共三千三百石、茲列盤於下、白粳十八元、又中七元八角五分、又十七元六角五分、又十七元四角五分、又十七元二角、又十七元、又十六元八角五分、又十六元六角五分、又十六元五角、又十六元三角五分、晚粳十七元八角五分、又十七元六角五分、又十六元六角、早稻十六元八角五分、又十六元六角、杜尖十六元、又十五元八角五分、又十五元七角、餘無上落云、

油市

洪秀油鎮盤將開

漢市頗挺

洪秀油市面、昨據鎮江快信、謂頭盤將於下旬做開、因漢市堅勁、逆料售價必有進步、蓋兩湖時局、尙未肅清、出貨不旺、需要將暢、市面自當趨高、昨市本帮售開祇二三百桶、以副洪居多、吉盈豐正洪、及萬興裕尖秀、市盤皆異常堅定云、

五金

五金尙有進展

以馬口鐵及法西釘居多

五金市況、昨尙覺活潑、蓋本街帮需要、異常殷旺、長江及北路等、亦有相當買進、故形勢頗爲進好、但存貨均充、價格無甚進步、馬口鐵以九十及一百磅交易居多數、各方買進、最爲勝躍、九十磅英開九兩八錢五分、美十兩、一百磅英十兩〇二錢五分、一百磅十兩〇五錢、瓦楞鐵交易、甚爲平淡、價格未有上落、二十四號十兩〇七錢、二十六號十一兩、二十八號十一兩一錢、鉛市面、呆疲已久、近尙在呆頓中、茂生開十四兩一錢、利康十四兩、坤和十四兩三錢、元邊釘售開不多、但市盤尙能維持原狀、三分二十五兩七錢五分、四分二十四兩四錢、五分二十四兩六錢五分、六分二十四兩七錢五分、青鉛需要、仍鮮、價格不見變更、法西釘以一至七寸售開居多數、小洋釘亦覺活動、新鉛絲開出六十餘捆、以細擔者居多、十六號八兩七錢五分、十七號八兩五錢、十八號九兩二錢五分、十九號九兩七錢五分、二十號十兩〇五分、點錫開出小破開一百三十七兩、荷蘭一百五十四兩、福足一百五十四兩五錢、水泥以本街胃口較好、市盤尙定云、

外股

總會內買賣平常

昨星期五、總會內各股買賣常平、開盤少數問訊給價、僅德力風減二錢五分、計六十一兩、瑞館加二錢、計五兩七錢、餘無上落、收盤會成交助松一百〇八兩、電車十五兩一錢、與前相同、業廣小落五錢、到一百十四兩五錢、至橡皮市趨勢萎疲、因歐美市價頻跌、投機家觀望不前、自晨開盤、計十二種、內祇有志摩加五分爲一兩一錢、英瀛華則降一錢五、計八兩、實際上亦僅開太倣開二兩五錢、已小去七錢、太拿馬六月份一兩四錢、又據客成交地傍二兩九錢五、小落七分五、司買德減一兩五錢、計十二兩五錢、敲老佛已發利息、每股計一錢、倫敦市價一先令四辦士八七五、竟降三七五、美國三角五分、小去一二五、新加坡九角七分七五、竟跌三分云、

進口

華北方面來大宗豆餅

滓州輪船、昨由大連青島、運到雜糧各貨如下、

精鹽	七・三六〇件	燒酒	一七〇件
黃豆	二・二〇〇包	絲頭	四三件
豆餅	三二・〇〇〇片	雜貨	七二件

鄞山丸昨由大連青島天津運來各貨如下、

精鹽(總漢口)	五・三六〇包		
黃豆	七・〇〇〇包	油棉花	五一一包
豆餅	七・〇〇〇片	洋紗	五〇〇件
高粱米	二・七三五包	安硫	一〇〇件
餅歪	二・〇〇〇件		

北奉輪船、昨由大連運來豆餅黃豆如下、

豆餅　四・五八〇片　黃豆　八・〇五〇包

粵港運來白米等貨

甘州輪船昨由廣東香港裝到各貨如下、

白米	二・九六七包	樟腦	一〇〇件
檀香	三五九件	藥材	一一件
草席	三二〇件	鉛	六五件
沙籐	一〇〇件	銀硃	三六件
海參	七件		

九江運來茶葉

黃浦輪船、昨由九江運到各貨如下、

茶葉	六・五〇〇箱	夏布	一・三〇〇件
紙頭	五・五〇〇件	麻	
磁器	一・〇〇〇件		

寧波又裝到毛茶

新北京輪船、昨由寧波裝到各貨如下、

方茶	三・七〇〇箱	土酒	八〇〇罎
乳腐	一・九〇〇罎		

新寧紹輪船、昨由寧波裝到各貨如下、

棉花	九七〇包	雜貨	五〇〇件
豆子	一・三六〇包		

出口

運甬麵粉與豆餅

新寧紹輪船、昨日運往寧波各貨如下、

麵粉	二・〇〇〇包		
洋布	二〇五件		
條子板	三・〇〇〇塊	粉絲	六〇〇件
點銅	五〇〇塊	肥田粉	五〇件

寧興輪船、昨日運往寧波各貨如下、

豆餅	一・五〇〇片	石膏	一〇〇件
白米	九〇四包	肥田粉	三〇〇件
石粉	八〇〇件	舊鋼	一二〇噸
豆子	二・〇〇〇包	紅死	七〇件
糖	四〇〇包	點銅	八〇條
鉛板	一〇〇件	咸羅卜	二〇〇件

糖市

糖市初見猛漲後卒回落

公會抵制日貨辦法已定

昨日公會糖市、嘗見猛烈上漲、蓋日匯緊升、而廠貨有新協定、限制開盤之說、故人心大佳、進戶紛乘、期貨五月份七兩七錢七分半至七錢、七月份則自七兩六錢半至七錢、漲風之厲、爲近來所罕見、而是時場中、有某項傳言、故市況驟呆、及收盤五月份七兩七錢半、六・七月七兩六錢半、仍回初時原價、現貨初時均七兩八錢、出戶頗缺、而現銷本日運出甚多、進戶尙未、而後市卒以期貨影響下跌七兩七錢半也、

糖業會商處、對於抵制日貨、已議定辦法、自今日起、停止日貨開盤、公會期貨八月停開、五六七月份作準備了結、惟現貨處理、須與上海反對日本出兵委員會商辦法、故推定委員前往、接洽同業血本云、

工商

▲青天白日滿地紅襪子之暢銷　石路六馬路口粵泰祥號、出品國旗牌、又名勝利牌絲線襪、蔴紗襪、極得各界贊成、自五月初十減價贈品後、每日銷場、格外勝躍、聞購者均係黨員學生居多、因慶祝勝利大會、都著此襪、以作表記、倘有草帽汗衫套鞋陽傘等貨、均有贈品、現有廣東雲紗拷綢、定價尤廉云、

▲遠東眼鏡公司舉行七週紀念　大新街遠東眼鏡公司開幕以來、至本月十六日適爲七週紀念、該公司經理褚子民君、已於上月二十日特由漢來滬、辦理紀念手續、期定五月十六日起至二十日五天、凡在紀念期內、向該公司購眼鏡者、一律六折半價、以答顧諸君之雅意、故前昨兩日、該公司門市極形擁擠、大有應接不暇之勢云、

▲慶祝北伐勝利聲中之麗華公司　昨日爲慶祝北伐勝利之第一日、天氣晴明、殊快人意、南京路各商店懸燈結彩、頗具熱忱、惟尤以拋球場之麗華公司爲別開生面、該公司除升旗懸燈結彩外、另出心裁、陳列佈桓、一爲夜吊白芙蓉、一爲雙美打千秋、一爲男女乘車北伐活動情形、躍躍如生、誠滬市罕見之陳列品也、更兼大減價七天、昨日其門如市、擁擠不堪云、

▲麗華公司大減價之盛況　南京路麗華公司、因慶祝北伐勝利、特於昨日起大減價七天、以資點綴、並於門面張燈結彩、輝煌奪目、櫥窗則佈置山水景、配以活動人物、頗饒巧奪天工、是日顧客異常擠擁、生意極其暢旺、該公司發售各種新式綢緞布疋、價極相宜、又新到大帮新花衣料、每件售九角至二元云、

▲天福綢緞局特價三天　三馬路石路天福綢緞局、適以北伐勝利、凡爲商人、有共同慶祝之義務、特於昨日起、舉行特別廉價三天、精表慶意、茲探得其廉價各貨如左、月華葛、銀絲葛、美麗葛等、質地堅爽、皆爲夏令必需衣料、用以製配中山裝、尤見雄壯出色、他如頭號廣東雲紗、萬載夏布等、聞無論整批零剪、以及定製男女各色衣裳、均一律八折云、

▲夏布大會慶祝北伐勝利　四馬路石路轉角、夏布大會自舉行以來、門庭如市、大有應接不暇之勢、適以抵制劣貨、風起雲湧、正爲推銷國產、挽回利權之良機、特將各種夏布、分批陳列、任客選購、其中如湘妃葛、嫦娥葛等、皆適用於婦女服裝、他如自由葛、文明葛、將軍葛等、或製爲長衫料、或配作中山裝、皆英爽美麗、非舶來品可比、當此慶祝勝利大會期內、特舉行廉價三天、聞每天營業收入、已超出七千餘金、可謂盛矣、

▲綺華公司星期營業半天　南京路綺華公司、前爲順應潮流起見、不惜犧牲、自動議定、每逢星期日全天休息、不料執行後、各界士女、極感不便、因是貢言頗鬧、故定於本星期起、每逢星期日、自下午一時起、七時止、照常營業云、

▲恆興老牌香雲紗新到廉價　虹口天潼路恆興號、自減價以來、各界仕女往購雲紗者、異常勝躍、原有減沽每尺九角之二尺二寸闊、永不脫拷、老牌雲紗、幾將售罄、昨又由粵新到各著名廠家織造之新花老牌雲紗一大批、顏色花樣、均甚精美、且絲質純淨、確堪耐用、雖經洗濯、永無折裂等弊、聞該號爲酬答主顧起見、每尺仍減沽九角、故連日往購者、咸稱便宜、其貨色之美、取價之廉、可以想見一斑、

▲三星廠慶祝廉價之盛況　南京路石路西首三星廠總發行所、昨日爲慶祝北伐勝利廉價之第一日、顧客極爲擁擠、購滿二元者、贈送汗巾一條、多則遞加、聞今明兩日、加贈蒲歡工商學識之工商新聞一份、以資慶祝、城內小世界及大后宮橋總商會遊藝會場、該廠均設分售處、發售國旗黨旗雷光牌毛巾與各種應時用品云、

▲良晨好友社今日擴張開幕減價　北京路浙江路口良晨好友社、在原址擴充門面、監房子裝飾一新、今日開幕、舉行減價三十天、信箋信封不論現貨定貨、概打九折、五千以上八折、特闢快工印刷間、承接印刷、價亦從廉云、

▲國貨救國會提倡益利汽水　提倡國貨救國會、近因天氣漸熱、國貨汽水、有提倡之必要、故該會昨特通電全國市民暨各團體云、(上略)當今天氣漸熱、國貨汽水、極宜提倡、若益利汽水公司之汽水、爲吾國華商所創設、所出各種汽水、質潔味美、頗合衛生、確可供上等社會所採用、務希愛國同胞、協力提倡、藉可挽回利權外溢、發達本國國產、亦國家前途之福也、

電影

▲「楊貴妃」片中之外交勝利史　上海影戲公司之古裝巨片「楊貴妃」、國粹於文化之發揚、于帝國之抨擊、描寫極有精神、片中有「李白醉草嚇蠻書」一幕、貴妃磨墨力士脫靴、可見當時崇奉賢才之誠意、而蠻使覩狀、不覺悚然起敬、匍匐乞恕、願納貢臣服、此一幕古代外交使之榮光、當能令今日觀者油然起愛國之心焉、

天一青年公司大破黃巾中之女主角　胡蝶

▲「劉關張大破黃巾」已定期在中央開映　天一青年影片公司古裝歷史戰爭巨片三國志第一集「劉關張大破黃巾」、鑑製既成、轟動海上、該片原定在夏令配克及愛普廬二院開映、列爲甲等國產影片、依照合約進行、遂仍歸中央戲院首先開映、嗣因中央要求、定於六月初一日起、連映七天、於此足以想見該片之價值、而顧倒菓來、良有以也、該片在國產電影界、既具絕大之感動力、則當放映之初、自不能不有特殊的表示、中央戲院因此擬於門前高搭彩牌樓一座　以誌慶祝、日內正在籌備布置一切云、

出版

▲慶祝北伐勝利中之南京圖　四馬路大東書局新出版之南京城市詳圖、中有國民政府新設置各機關之地址、並附游覽指南、實爲南京圖中之最新穎而最精確者、現該局爲慶祝北伐勝利、舉行半價大競賣七天、此圖祇售二角七分云、

▲「攝影畫報」九十三期今日出版　南京路二十號攝影畫報、發行迄今將屆二載、注重美術與新聞照片、九十三期已於今日出版、內容尤爲豐富、有「仕女畫」「蘇州小跳舞家」「東吳大學優勝隊」及「美人與葡萄」等、銅圖十四幀、現兩週紀念優待定戶、有七大類贈品、或定報半年贈半年云、函索本期附郵三分卽贈云、

▲新新發售跳舞指南　南京路新新公司樓下文房部、發售最新跳舞指南、該書由美國名家教授鐵理瑞氏編、現繹華文、詳載時新各種跳舞法、藝林珍重、茶餘酒後、翻閱一過、可得陶情怡性、增進運動之益、近聞往購者甚爲踴躍、售價每本洋四角八分云、

醫藥

▲針灸醫士沈栢川　沈君栢川、無錫名醫陳德富先生之寄子、善醫跌打損傷、更精針灸一科、凡患病者求之一經針治、莫不奏効如神、錫地早已馳名、此次承陳之邀來滬游玩、適値夏令、天氣炎熱、鑒於滬地人稠、恐疫症流行、因以暫設診所於新閘路鴻福里三十八號、存心濟世、暫收號金、不收診費、數日以來、踵門求治者、已達百餘號云、

▲臭虫滅種香求過於供　文子振業社之臭虫滅種香、發行以來、營業頗見發達、該香祇須焚點一次、卽能將臭虫盡行殺斃、手續簡易、効力偉大、故備受社會歡迎、近日大有供不應求之勢、聞南京路石路口耕約手表公司、望平街二六三號民權出版部、均有代售云、

飲食

▲快活林之應時食品　南京路上之快活林、所製各種菜肴名點、久爲各界贊發、概稱海上第一、該林因時屆夏令、特增應時食品多種、若冰淇淋汽水冰菓子露等、莫不應有盡有、聞將於日內舉行贈品大會云、

實行普通選舉爲標準之貨以田產階級廢除舉

行市一覽

六月十七日星期五

▲國外匯兌

倫敦電匯 二先令六辨士七五
倫敦即期 二先令六辨士八二五
倫敦四月期 二先令七辨士〇〇
（以上各合規銀一兩正）
印度電匯 一百七十一羅比五
法國電匯 一千五百八十法郎
紐約電匯 六十二元五〇
爪哇電匯 一百五十盾〇〇
意國電匯 一千一百二十利成
德國電匯 二百六十二馬克五
（以上各合規銀一百兩正）
香港電匯 規銀七十八兩五〇（合香港洋一百元正）
日本電匯 規銀七十四兩五〇（日金合一百元正）
新加坡電匯 規銀九十兩五〇

●銀行買價

（以上各合規銀一兩正）
（以上各合規銀一百兩正）

▲津漢匯兌

地名	行化	進	出
天津	洋例		
漢口	洋例		

以上中國銀行市價

▲金市

大條銀 近期
美銀 遠期
又 ●八月份標金（單位兩）

▲銀樓飾金

銀樓同行足赤飾金
銀樓首飾銀
永豐餘寶字飾金 收進
恆孚上海飾金
恆孚首飾銀
金鋪同行紋銀
上海大豐恆赤金 收進

上海大豐恆赤金鋪廣告
本號發兌大字十足赤條金葉金專收各路條葉飾金洋金如蒙惠顧竭誠歡迎
▲售出五十四元半
▲收進五十三元
南京路盆湯弄東首 電話中央九六八五號

▲銀洋錢市

	早市	午市
國幣		
銀折		
小洋		
南京小洋		
廣東小洋		
銅元		
衣牌		
貼水		

▲各國票價

●羅布（每萬元價單位一兩）
千元 新票
二百元 五百元
二十元 老票
其他各票（單位一元）
法郎 每元
新加坡 每元
香港 票每元
荷蘭 每元
英金 每鎊
法郎 每元
花旗 每元
英金 每磅
美金 每元
大洋 每元
印度 每元

▲粉麩市

紅藍車
紅砲台
紅兵船
紅綠車
綠砲台
綠兵船
綠寶星

▲火油市

紅寶星
紅壽星
紅老牌
紅山鹿
紅三星
紅天字
以上均大盤價

▲本廠粗布

十一磅 人鐘 地球 大鵬
十二磅 丹鳳 雙魚
十三磅 三民 四平
十四磅 金城 雙龍
十五磅 五福 財神
十六磅 雙魚 四平
十七磅 雙魚 壽星
十八磅 五湖 雙魚
●以上均係北正之價

▲外棉電訊

紐約棉市
美棉 七月期 十月期
利物浦棉市
現貨 七月期 十月期

▲大連油豆餅市

昨日下午一點四十分鐘大連來電

▲滬南米市

昨日河下來源六七號市上去胃平淡各貨價形較前盤相仿

▲滬北米市

昨日河下來源十七八號市中次北粳帶疲惟變元價加一角

▲油豆餅市

▲茶市

▲糖市電訊

▲華商證券交易所

▲華商紗布交易所

前市　後市

▲證券物品交易所

棉紗（雙馬標準）前市　後市
棉花（漢口細絨標準）

▲雜糧油餅交易所

●上午市價
標金（煉見九七八標準）前市　後市

▲杭州市況

●金錢市（六月十七日）

▲硤湖米市（六月十七日）

▲蘇州市況

●金錢市（六月十六日）
●雜糧市

▲無錫市況

●金錢市（六月十七日）
●米市
●雜糧市

旅行一覽

▲輪船進出日期（六月十七日）

●進口班
●寧波班
●九江班
●長江班
●定海石浦台州班
●厦門汕頭廣東班
●汕港粵班
●煙台牛莊班
●威海衛班
●溫州班
●香港小呂宋班

山下汽船出帆廣告

日本丸　門司，神戶，大阪，名古屋，橫濱行　六月廿二日
玄武丸　門司，神戶，大阪　六月廿一日出帆
第一南通丸　鹿兒島，尾道，神戶，大阪　六月廿三日
旺宇丸　門司，神戶，名古屋，大阪，橫濱行　六月廿三日
仁昌丸　七月二日

山下汽船株式會社
電話中央五三二三　八〇〇　九〇三　九四
荷扱所 日東運輸公司 電話中央七一四八 八四四五 七五五三

南洋兄弟煙草有限公司派息公告

本公司第七屆利息定自陽歷六月十日起在上海東西華德路一四四號本總公司及香港德輔道本公司開派屆時請攜息摺就近到領（除粵汕滇及吉冷怡保庇能四水新加坡各埠應就近委託該處分公司寄港照領外）所有北京天津濟南青島漢口廈門福州等埠可就近委託該處分公司寄滬照領再上海派息鐘點除星期日外午前九時至十一時半午後二時至四時半止合并聲明此布

特色新書 徐氏類音字彙

二期出版半贈半賣吳昌碩故康南海章太炎海內諸大名士等題序均已印入凡學校商政界均普通適用求漢學者可解學身之感精裝全部面金字定價洋四元售二元本裝四册精訂布匣洋三元售一元五角本主任以大同爲主旨特設新韵學專科教授學費免收函授面授均可寄郵票四分隨贈讀本簡章不誤閱報諸君將此廣告剪下亦可轉贈他人切勿以普通宣傳目之

總發行所上海閘北和民坊深柳書屋　分發行所　鹽城開化書局　寄售　上海商務印書館又四馬路錦文堂書局　他省尚待成立推廣　深柳書屋主任謹啟

3084

世界第一名產

安住蚊煙香　臭蟲立斃藥粉

夏日可畏。人所共悉。蚊及臭蟲。是不待言。蚊乃孑孑而成。臭蟲亦暑穢而生。不但與衛生有關。而且能致霍亂暑疫。此醫學家之所共認也。安住蚊煙香。及臭蟲葯粉。乃由化學實驗而出。昔今世界商品賽會。屢次無不獲獎而歸。海外諸國。莫不歡用。凡燻少許。雖蚊多如聚蜂。亦可立見消亡四散。實爲家庭之寶。諸君一試。定獲安眠之藥。

總發行所　有限公司　安住大葯房啓

◎本埠各大葯房及洋廣雜貨號均有發售
◎近來假冒甚多必須認明牌號

虫類傳染疾病爲害最大

蟲類雖小而加害於吾人之康健與生命實甚於敵軍之侵伐因蟲之害人出於不意吮人血而食人食無形中已將病菌與死亡傳至家中大人小孩即襁褓中之嬰兒亦不能免按蒼蠅所傳之病有霍亂傷寒肺癆病小孩瘋癱蚊蟲能傳各種兇險之熱病臭蟲亦能傳病菌自甲身至乙身

「飛力脫」殺蟲藥水用噴霧器射放於數分鐘內可掃除屋中傳染疾病之蒼蠅蚊蟲蜂螂螞蟻臭蟲跳蚤飛蛾蛀蟲蠹魚及蟲卵

「飛力脫」殺蟲藥水噴射之力可深入細縫隙穴凡蟲暗藏與滋生之處均能將虫及虫卵殺盡

「飛力脫」殺虫藥水能殺虫及虫洞之虫卵又經切實試驗此藥水噴著貴重衣服上亦不沾污

「飛力脫」殺虫藥水清潔無害於大衆虫過之立死用法便易所費甚省家中用之可免虫類傳染疾病

美商殺虫藥水公司啓
上海事務所 博物院路二十二號
各大藥房皆有出售

（一）

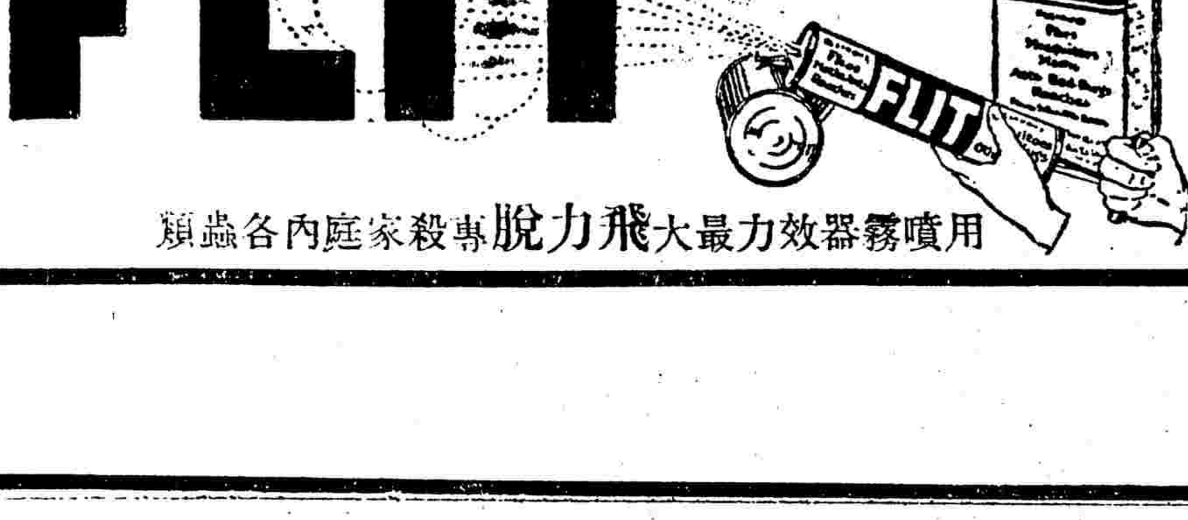

黃罐 黑帶

用噴霧器效力最大飛力脫專殺家庭內各蟲類

青光

檢查小報

秋郎

昨日本報載『誨淫小報之末運』，大意謂宣委會編審處檢查本埠小報已畢，凡有反動誨淫之各報，將按址封閉。我覺得這是一件德政。

一般小報實在太不成話了。講到性慾，可以說是三句話不離本行。我嘗揣測他們編者的心理，大概以爲若是談到性慾以外的話，便算是數典忘祖。社會上人士對於誨淫小報都異口同聲的咀咒，可惜大半的人一方面口裏咀咒，一方面還要伸手掏錢，大大的購閱。所以上海的小報，就如同編小報的人一樣，一天比一天多。

誨淫成績最佳的小報，同時也最反對誨淫。滿幅都是些『嫖學』『曲線美』，而頭一篇文章裏還要說些冠冕堂皇的話。所以鬧到後來，沒有人敢批評小報，因爲他們自己早已批評過了。假如他們當初虛心受些批評，現在也許沒有這樣的末運了。富創造性的上海文人發明了一個名詞，叫做『提倡性學』。這四個字是誨淫小報惟一的武器。誰要是非議了他們誨淫的事業，誰就要被他們上一個『提倡性學』的尊號。他們以爲這樣一來，把自身的罪惡便擺脫乾淨了。其實那有這樣容易？看着罷！

談七個大學教授

天干

五　教授魯某，去春教授「實驗教育，」他上第一時開口說：「實驗教育，這門功課，是很新？的！歐美各國著名的大學，才有這門功課，中國的大學，不要說了！差不多沒有呢？北京師範大學，恐也沒有呢？至於用參考書，尤是困難！差不多沒有相當的書可用！……」學生聽了他的話，都得意洋洋，喜形於色，倘有三分驕然自昂的氣概！又說道：「比較可用的書，只有廖世承的教育心理學，和教育心理學大意兩書，諸君買教育心理學一書，較爲完善！這本書一定要買，人人須買的！」

其中有幾個學生，這本「教育心理學」早已讀過了，書也用得破舊了！

魯先生所講的，大多取材是這本書上的！其餘還取材「教育心理學大意」一書，一時一時，依照這本書第一課第二課講下去！像留聲機般的開着，開了半年，阿彌陀佛，半本書尙沒有開完呢！

後來大考，他出了三十八個題目，都是問答題目，題目紙共計有八九張之多，油印的。他限四十分鐘內繳卷，因此激起學生之怒，學生大發雷霆，有幾人引吭高呼「大家不要考」！有幾人拍案大罵「驅逐」！「打」！有幾人主張「換題目」！有幾人主張可以看書的！有幾人把發出的題目，收集起來，……一時課堂上秩序大亂，魯先生立在講壇上，睹狀大窘，急汗渾身！戰戰兢兢，上氣不接下氣的說：「你們！……有話好說，……爲何這……？大學生資格，在那裏？……」學生此時鬧得越是厲害！有幾人繳了白卷，早已出去了！倘有三分之二光景的人，正氣憤憤的要與他尋事，有幾個人伸出了拳頭，跑過去，要實行「打先生」了！魯先生知事不妙！大禍臨身，一面下壇，一面便說：「我去喊你們主任艾先生來，……」溜下去，半個影兒也不見，喊到如今，艾先生尙沒有喊來，其實他下壇的門檻語而已！（未完）

中國國民黨中央宣傳委員會上海分會製

從南京回來後

—四個月前的事—

希朧人

不敢戴眼鏡，不敢穿皮鞋，這纔敢上南京去。剃了一個和尚頭，戴上一頂瓜皮帽，這纔敢從下關搬到城裏。自然，這是四個月前的事。那時的城門好不難入，城門口荷槍的先生們，好像要給我作傳，把我審問得清清楚楚，他們終於審出我是日本人的先生，這才讓我把抖亂的行李整理起來。

日本人待我眞不錯，請我吃赤豆糕，要我告訴他是新派還是舊派，是贊成……的還是贊成……的。

我當然擺出我的灰色態度來。因爲我在路上的時候，總覺得有個戴皮帽子的人遠遠地望着我；而日本的先生們可是常常上都督府的。

好容易才聽見砲聲，好容易才看見白俄先生們擎着手鎗，曳着重砲向北退去。霎時間我們這一帶的居戶就特別戒嚴起來，一家家把大門釘死，一個個在門縫裏張，張到黃昏之後，看見一隊北退的騎士在我們住的這條街上敲起門來，——當然不是用手敲，而是用槍柄敲的。那些窮門面的店舖的門戶都在免敲之列；那些門面雖窮，實際殷實的人家都不免門戶俱裂。實在門戶堅實，敲之不破的門戶，騎士們爲節省時間起見，也肯舍而之他；敲進去的人家，騎士們都不免要帶些東西出來。況且門口有的是馬，不怕沒有運輸的工具。我們毗近的一家人家，騎士們是用刺刀挖門進去的，那時風微雨止，萬籟俱寂，騎士們進入這家人家約兩分鐘之後，我們就聽見這家人家的院子裏發出了『嗎呀』的尖銳的呼聲。要聽第二聲時，再也聽不到了。照這個尖銳的聲浪猜度，似乎是一個少女的呼聲。我從南京回來之後，這個尖銳的『嗎呀』的聲浪還時時盤旋於耳際。

別開生面之橫小報

秋憶

前些天新出了一種橫小報，姑隱其名，打開看這張報。有一篇叫什麼「斥編第二集性史者」，世說第二集性史，是某書局假冒張博士的大名，抄自肉蒲團的。那是確實的。不過這篇作者，似乎太熱心了。還假仁假義說，設閱者不信，且看我抄一段下來：……一期還不能抄完，標題下面寫了（一）（二）。啊喲！這張報非但不會鬧稿荒；而且博得一般喜歡看淫書的朋友歡迎，於是銷路很好，祇可惜我這篇刊出後，該報一定要強辯的；或者即速把這篇文章縮短了。某書局因爲冒充出性史，吃上了一場官司，那裡知道被這張報利用呢！冤哉！

劇共聲中之湖南

離歷

我的友人楊次藩君從長沙來，告訴我湖南劇共的情形甚詳，現在把幾種有趣的。寫在後面。

新化有鋅礦，所採挖的出產，尙可盈餘，等到共黨盤踞了以後，工人的工資。要從十餘元增至三十元，股東因爲時局不靖。銷售已難，再驟增此數倍工資，萬難營業。於是清理閉歇。不料工友得訊，紛紛齊集，聲言公司置吾儕生活於不顧，惟有往告工會。未幾工會遣人來，謂爾股東等在昔已獲多金，一朝私飽，卽欲優游世外作資本家，豈有此理！言時聲色俱厲。堅索股東名單。辦事員舒某無法，與之。彼等按圖索驥，牽衆工友坐食其家，食盡另易他姓。

邑有李某者不直彼等所爲，嘖有煩言，事爲工會聞。於是牽衆兜拿，幸李得訊卽走，不然不遭梟首，亦必槍斃。及討共聲起，彼輩知不可爲，於是登門謝過，陳述前情。謂非己願，實受人指使云。

長沙某鄉有農民協會會長王某。素爲地痞，後由一趙某介紹得列共黨，并以農民協會會長自居。平日有仇隙者，爲其所獲，必置之死地。其姑父田某柳某，均薄有家財，王前曾求乞彼等。均以其自甘下流，不願援助。王得勢後，牽二百餘工人，持棒前往田家。聲言田某係反共，係資本家，諸位與我打上前去！田命戚某出而說和，卒以二千金了事。柳聞田訊，卽星夜輕裝逃漢。劇共後，王走漢，曾致函柳家，勸其婉商田姑父母，前借之二千元，余當奉還，惟當時情狀，請勿宣布，免多累也。

長沙共黨冰銷之日，暴邑歡騰。前被囚於聖公會旁之所謂土豪劣紳者，悉於此時被釋。當局恐共黨餘孽匿跡其中，搜索甚嚴，並論諸人曰。加汝輩以土豪劣紳之惡名者，皆敵黨訛詐之伎倆也，今該逆等已被剷除，汝輩亦可安然歸去，但從此以後，須多研究三民主義，切記，切記！言畢，羣遂魚貫出，把門者一一注視其人，而羣衆又咸答以「我是土豪」，於是數百「我是土豪」均脫樊籠矣。

留西外史（續）

春隨

饒爲師自己取了一枝道：我知道公威你是不吸雪茄的，將烟盒放入袋內，左手執着烟，一吸一吐，登時將那瘦削帶寬邊大玳瑁眼鏡的臉龐，迷迷茫茫被烟霧籠住，若隱若現，蹺起腿在那裡搖來搖去。廣小龍道：饒先生，你能够將國內的情形告訴一些給我們聽嗎？饒爲師道：巴黎的中國領事是那個？又和，請你也替我寫上，明天好請他一請。還有什麼人麼？哦！張止寬林崇孔現在是在巴黎，還是在倫敦？還有鄭鳴孫，他們的地址，你都知道嗎？這都是要緊的人，孫希哲道：林崇孔本聽說要來巴黎，不曉得怎樣到今天還沒見來。張止寬已經到了好幾天了，大約不久就要到德國去，我方纔還會着他。饒爲師笑向孫希哲道：老兄見着張止寬嗎？他的興緻比較未出國前怎樣？他的思想不知道變了沒有？可惜我沒會着他。孫先生是在國內和他認識的？孫希哲道：今天頭一次見面，不過彼此都……廣小龍喊道：饒先生！饒先生！請你把國內的大概情形說一下子好嗎？饒爲師聽見廣小龍連喊了幾聲，只得回眸瞪了一眼，正言厲色答道：你要曉得，我如今在巴黎，怎樣能曉得中國的事？廣小龍笑道：我並不是問你今天的事，是問你臨動身的時候的情形？（未完）

象局彙刊

蛟川錢夢吾輯錄　山西張筱清藏題　上海顧鑑秋校稿

第二十五局（此唱彼和）

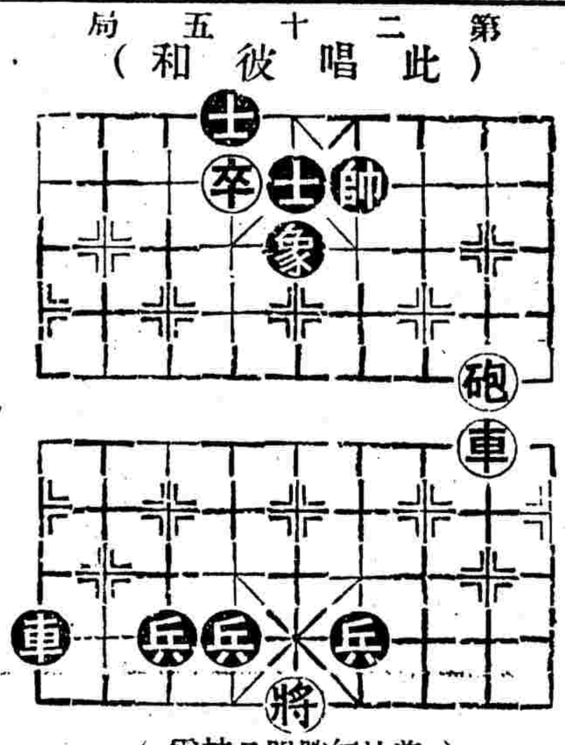

（着法紅勝明日披露）

▲昨刊第二十四局（芒刺在背）着法正和披露：
砲四平五　帥九平六　車三平四　帥六進一　卒三平四　帥六進一　卒六平五　帥六平五　砲九退四　帥五平四　相九進七　砲四平五　砲五進五
霍光定策漢室中興而卒受身後之禍其機已於驂乘時見之是局帥五平六後他不敢遠行去車者驗是故耳（友筆註）

TRADE A.B.C. MARK
中國內衣公司
新式涼爽汗衫
吸汗…爽身…價廉…美觀
上海大馬路九十四號

白帶金丹
●中國唯一經驗古方●
●醫愈婦女不可勝計●
此丹治赤白帶下有藥到病除之奇效無論因身弱而起或傳染而起更不論新起老患服三日病卽能止服七日永遠斷根每盒一元二角函購寄費加一
上海廣門路貽德里 三元公司

肥田粉業
提倡國貨 農民牌肥田粉 招請經理 貨色非常有效，定價又廉，今欲在各省設立分公司，月得利金一百八十元，印有章程，函索卽奉。寧波江北岸中山農業公司啓

工業原料業
錳粉◎筆鉛粉◎ 八谷洋行 上海三馬路A九號 電話中五九七五
畫磁洋藍金水顏料批發 畫磁洋藍原名養化鈷 刻有大批到貨 如蒙各地貴客採辦 無任歡迎 上海江西路四十二號 美商豐裕洋行啓

中外百貨業
先施公司 南京路日昇樓 電話中央三四七三 本公司專售中外百貨，名目繁多，不及備載，如荷賜顧，無任歡迎
永安公司 南京路浙江路口 電話中央二二七七 本公司專售中外百貨，名目繁多，不及備載，如荷賜顧，無任歡迎
中西百貨公司 百貨樣張函索卽寄 上海南京路錫金公所對門 電話中央六七二八 橡皮月經帶每盒一元 防毒節育器每打一元
德記洋行 福州路轉角 匯豐銀行三層樓 電話中央六七九 本行經營呢絨洋貨大小五金紙張雜貨地球公司火險經理如蒙惠顧請臨接洽
二馬路錦興里 沙遜號發行 本牌漂布 顏色鮮艷 化粧要品 華洋雜貨 貨選上等 價格克己
望眼欲穿之 孫中山紀念面盆出世 經售處三北公司 首茅閣橋鄰豐

牛奶業
牛奶公會會員 虹口牛奶棚 北四川路三一號 電話北三八五 如欲飲純潔的鮮牛奶，能供給你處

旅館業
上海 共和旅館 愛多亞路三洋涇橋 電話中央五四〇五 地點適中，樓房寬敞，船票代辦，格外克己，招待週到，總理馬洲啓
鴻運鑫記旅社 法大馬路鄭家木橋大街口西首 電話中央四五九五 本旅社新設房間，油漆一新，床帳被褥，清潔異常，價格特別，並設有完美華麗之膳廳，專供各界宴席之用，兼聘名廚，專辦佳肴
上海 同慶公記旅社 二馬路南石路朱里 電話中央四八二〇 王潤記 本旅社向在五馬路清和坊開設數十餘年，茲因房屋翻造，遷移房間，寬大空氣充足，茶房週到，衛生絕佳，價格特別優待，四角至一元五角止

五金業
上海 振大油漆五金號 機件車具 擴充門市已於本月初八日開幕 廣告 地址虹口中虹橋東 電話北四六〇七 電報掛號〇八八八
本號理法自運歐美五金油漆顏料織機件皮帶及腳踏車等，價格克己，貨優價廉，如蒙惠顧，無任歡迎
同昌棧五金號 虹口中虹橋北源大弄西首
新到雲紗拷綢零剪批發認眞便宜

牙醫業
無痛拔牙 不論一二或全部牙齒皆可作一次拔去無痛，餘如鑲牙補牙照常優待○上海南京路抛球場七十三號 萬國牙科學社 社長陳思明啓

壽器業
福記壽板號 電話中央五七三二 自運雲南四川獨幅陰沉楠木香楠花板，精緻異材，並兼辦各種楠板，價由四十元至一萬元止，並備綢緞壽衣，如蒙光顧，請移步到三馬路石路西首八十二號接洽

照相製版業
元利照相製版公司 上海美租界北西藏路公益里口第二百號 電話北四六五三

橡皮業
陳嘉庚橡皮公司 南京路山西路口 電話中七九八八 本公司精製最新式各種橡皮用品價廉物美，如蒙光顧無任歡迎
愼康橡皮號 法大馬路八仙橋口 電話中央四五五五 本號兼售英國老人頭牌鄧祿普○洋行牌○手帕牌○黃包車胎，價格克己

神卜業
相家崑崙使者 現寓英大馬路新新公司西首競芳照相館樓上 時間上午十時起下午六時止

綢緞業
大餘綢緞局 誠實九折 再送贈品 開幕大廉價一月 三馬路石路東 電話中央三八五二
中山裝 夏季愛國衣料 發售 棋盤街四馬路口南久成綢莊

雲紗拷綢業
虹口天潼路 恆興 雲紗拷綢大減價 門莊開剪
廣泰源隆 著名電機 熟紗雲紗拷綢批發 北京路遠里廿六號 電話中一〇六一
廣裕綸 雲紗莨紗批發 格外克己 上海北京路遠里 電話中央九〇二五
廣源興老牌 雲紗拷綢批發 北京路遠里 門牌十三號
老悅生 新到大帮雲紗拷綢上市 另剪批發比較便宜 河南路抛球場
仁棧期記 雲紗拷綢零剪批發 虹口西華德路一十號
廣生隆 著名精美電機 熟紗拷綢批發 江西路三和里
永興隆 雲紗拷綢批發 天津路西江西路口 電話中央三九六五

汽燈電器業
港粵滬 華美電器行 南京路香粉弄對面 電話中央三七二二 本公司運銷各國電燈電球電器若干，代爲裝修電氣工程，精器皆能
江西路南京路北首四十三號B字 亞美公司 無線電用品 資格最老 貨式最好
上海 華生電器製造廠 廠址在虹口周家嘴路 電話北二九四七 電報掛號二二二五 本廠製造發電機、方棚及各項電器，久已信用卓著，近年加造電扇，物質堅固，保用省電，不熱不漏，價格公道，本埠及外埠均有出售

印刷業
請用 太極燈 廣利 美術燈各種製造各式電燈，廣告燈，如蒙惠顧，有求必應 電話北三七四九 九八路二號
商務印書館 河南路寶山路及北四川路 電話中央〇八〇七 承印中西書報簿冊股票廣告名片請柬仿宋鉛版石版
中華書局 靜安寺路 電話西一五一一 承印中西文件鉛字版石印各種 良好
廉價印刷 敝局自運石印鉛印傳單仿單五彩商標 每百二角 上海山東路中和里
望平印刷所 上海山東路二百號 電話中央九九一〇 本號對於中西印件非常精究，素蒙各界歡迎
機製信封 本局用機器製造中西信封，定價便宜，封口處塗有膠水，用時便捷，上海厦門路貽德里

書坊業
商務印書館 河南路北四川路 電話中央〇八〇七 專售中西書籍雜誌
中華書局 四馬路棋盤街轉角 電話中央三九一 販賣中小學校教科書
梁溪圖書館 四馬路 門牌六十二號 發售各種書籍
文明書局 南京路四馬路五二號 電話中央二〇八 發售各種書籍文具
五洲書社 虹口北四川路一號 發售各種書籍

瓷器業
啓新瓷廠 唐山 地址北京路一百號 電話中九九一七 批發所 本廠最新出品各種衛生器皿，一切瓷器，物美價廉，無任歡迎

書畫業
飯牛翁書畫廉潤 收件處新閘西新康里一二三號 原潤五元 ●金少梅●陳履坦●書畫合作 收件處上海世界書局
贈扇五百件

佈景業
藝海公司 上海棋盤街三茅閣橋念一號 合記佈景 本公司特聘製景專家精繪背景 貼體入微 光暗深淺 合度出品 有假山欄杆草地等 多種名目 不及備載 電話中五七〇二

按摩術
按摩術 法租界飛路六四二號 時間隨便 茲有年輕西女子來自巴黎精按摩術理，爪術面部按摩祛去雀斑粒痣，全身按摩順血液之循環強體質理爪足增雙手之觀美預防各種染病 請來一試便知

寄宿業
青年寄宿舍 北四川路西寶興里第七十七號 樓宇新建房間清潔膳食完備招呼妥貼浴室設備 按月膳宿收費 隨客便

中西藥業
回生水 西藏路震濟堂 此水人人知道有價值之靈藥，因購者多，每日數千瓶 ……
蘿茵十滴水 蘇州北倉橋蘭花街樂軒國德 ……減疫之力 ……
十滴時疫水 ……上海江西路貽德里三元公司

洋酒業
法國金葉牌白蘭地酒 各洋酒食物舖均有出售 總經理華大公司 仁記路廿五號

絲冷線球業
協大天鵝牌 電話西二一八九號 絲五絲棉彩光
新記廠神童牌 電話南一四八四號 絨線線紗球線
本廠出品完全國貨，良色澤鮮艷，經久耐用，定價低廉，遠勝舶來品之上 ……

銀行信託業
通易信託公司 河南路北京路口 電話中央二四一五 本公司營業分爲銀行部、信託部，均有詳細章程，如蒙索閱，當卽寄奉

酒菜館業
北京同興樓 大雅樓 四馬路石路口三馬路西首 特別著名京菜 應時衛生佳餚
晨餐大王 江西路南京路口民昌里內 新聘廚師 改良食味
香積廚 浙江路二馬路口 陰歷四月念一日開張 改良淨蔬菜館 電話中央七八五五 歡迎紳商各界惠臨
得和記義菜館 五馬路寶善街 本館創設多年，素受各界歡迎

儀器文具業
中華書局 四馬路棋盤街轉角 電話中央四四〇
科學儀器館 河南路八十五號至九十號 電話中央一二八〇
商務印書館 河南路北四川路 電話中央〇八〇七

香煙業
廉價贈券 送香煙一聽 大長城 凡定購綢緞一元贈送香烟一聽 馬路絲綢公司 福昌
鴻昌仁囍嶂局 三馬路錦里對門三百十三號 凡購綢緞軸嶂 奉贈香烟一聽

照相業
競芳照相館 南京路捕房間壁 電話中央二〇八九 欲留家庭永久團聚的紀念品 請來館攝維妙維肖的照相

北京大戲院

最新建築規模宏大中國唯一之影戲院

六月十六號星期四起映六天　日戲 三時 五時半　夜戲 九時一刻

北京路貴州路口　電話中央七四一〇

范倫鐵拿偉大傑作

風流貴族

全十大本　一次演完

以風流明星飾風流角色用熱烈之情感表出浪漫之貴族

中央大戲院

今天日夜開映

明星影片公司空前偉大悲劇

張石川　鄭正秋　導演

張織雲　宣景琳　張慧冲　主演

全部　梅花落

三十大本　一次映完

奧迪安大戲院

今天日夜開映

國際浪漫愛情香艷名片

多情太子

Just Suppose

時間 下午三時 五時半 九時一刻　價目 第一場 二角 七角 一元 第二場 九角 一元 二元 三角 一元半

大世界京班十九日戲目

邱德成　陳月林　唐艷秋　湯桂芳　蓋天紅　綠牡丹　粉牡丹　郭坤泉　女叫天　李蓮芬　湅善甫　如鴻聲

九更天　魚腸劍　南陽關　探親家　麻姑獻壽　一箭仇　水國　黑黃鶴樓　紅鬃烈馬

大世界競社新劇十九日戲目

周青石　章曉霞　徐素秋　王无能　俞樵翁　章擁翠　胡君安　張彩霞　董天厄　張懷玉　王美琴　吳鐵魂

情天恨海　小丁香

大世界鴻福堂紹興文戲戲目

沈九霞　張配紅　姚芳松　張支美　葉得寶　趙雲鳳　張雪芳　雪玉梅　永春　玉桂芳　沈存喜　俞福林　駱小寶　朱泉　李世奎　金半江　王雲龍　王奎花

頭本黃金印　十五本天雨花

愛普廬影戲院

地址四川路海寧路口　電話北四十三百一號

今天日夜開演三次

光棍皮

中華大戲院

法租界孔子路口

[illegible]

今天日夜開映　明星公司最新出品

二八佳人

鄭正秋導演　丁子明主演

卡爾登影戲院

即日開映體育情艷新片

哈佛健兒

WIDLIAM HAINES and M ARYBRIAN IN "BROWN OF HARVARD"

威廉海斯及曼麗白蘭二大明星拍演

預告　不日開映世界著名巨製　我們的海　MARE NOSTRUM (OUR SEA)　愛麗絲泰來 ALICE TERRY 主任

價目（日）樓上一元　樓下六角　小童減半　（夜）樓上二元一元半　樓下一元六角　小童照收

永安公司天韻樓

開映明星影片公司傑作

上海一婦人

欲知詳細說明請看天韻日報

法界共舞臺男女合演五月十九日戲

特包五角　頭包四角　特廳五角　頭廳二角　二廳一角半　三層三角

第三本　于雨亭　姚玉蘭　姚玉英

蓮花公主　增長勝　樊春樓　李奎官

連環戲　瓊林宴　全本五毒傳

法界共舞臺男女合演五月十九夜戲

特包八角　頭包六角　特廳八角　頭廳三角　二廳二角　三層三角

樊春樓　盧翠蘭　薛銀麟　粉菊花　王匯川　小蘭春　于雨亭　林樹森　李芷芳　于雨亭　姚玉蘭　姚玉英　王匯川　王文祥

九江口　雙珠鳳　新虯蜡廟　李陵碑　（開公出世）頭二三四本白蛇傳

天蟾舞臺男女合演五月十九日戲

電話中央二三七〇

高蓮芳　陳永奎　菊　鈴　寶峯　陳志揚　玉　董韻　郭秋　劉牡丹　白漢三鐵　劉雪臣　琴牡丹　白百歲　高漢臣　劉麟　王芸芳　劉奎官　董志揚

中縣牟　四收關　勝（公雞）　珠簾　寨　醉酒　公雞　復齊邦　巧設火牛陣

天蟾舞臺男女合演五月十九夜戲

電話中央三七二〇

陳永奎　魏德田　陸樹秋　劉韻奎　劉奎官　白牡丹　劉漢臣　麒麟童　琴雪芳　王芸芳　高百歲　郭玉蓉　董志揚　琴秋芳　朱玉英　彭春珊

新排新劇　三本四本華麗緣　初次啟演

大舞臺五月十九日戲

准演武文拿手好戲

賈寶山　李勝奎　韓玉卿　李瑞亭　梅春奎　張竹軒　李春利　王佳楣　祁彩芬　殷春虎　張榮奎　陳月卿　陳佩亭　李瑞穆　陳筱雲　賈慶芬　孫桂芬　張如泉　趙韻珂　毛予情　歐陽俊卿　姚慧琴　劉慧亭

全本李陵碑　戰太平　鹿台恨　全本御碑亭

大舞臺五月十九日夜戲

梅春奎　孫慶芬　劉慧芬　張桂泉　趙如芬　吳桂珂　毛韻雲　賈壁卿　姚俊亭　李瑞梅　陳月昇　趙東奎　張榮芬　張桂琴　劉慧雲　賈篠穆　陳韻珂　毛予情　歐陽佩卿　陳如泉　趙竹軒　張瑞亭　李端

廿三本狸貓換太子　三四本觀世音得道

廣舞臺聘請廣東賽羅天全班

五月十九日日夜戲目

新編配景武俠情劇　龍虎戰情天

新編配景莊諧艷劇　情恩恨果

全班名伶出齊拍演

新新屋頂花園

門票二角　不另取資

精神團　張易　治兒方朔

新慶北勝伐利祝片

（大中華百合影片公司出品）

（日）堂樓祥夢　（夜）怕妻頂碗

先施屋頂樂園

大京班　特煩應寶蓮君新排大宋歷史傑作好戲　狸貓換太子　排練純熟即日開演

易社男子新劇　特煩呂君夢樵新排連台全部勸世新劇　濟公活佛

國產影片　南華夢　日夜開映

新新花園鐘社男女新劇

門票二角　不另取資　每日由十二點起至十二點止

沈秋美　董天心　趙文聲　秦哈哈　夏天人　葉文英　林雍　張容　蔣大公　倪呆兒　王金鸞　彩雲

二本蔣介石北伐記

新新花園新聲大劇場時間提早

每日由十二點起至夜十二點止

九音聯彈　（日）頭本宏　二本碧　三本緣　（夜）四本宏　碧　緣　比衆不同

同昌車行　南京路三四六號　電話中央一一八五

泰豐罐頭食品公司　南京路四五一號　電話中央二〇九

源大南腿公司　上海北四川路武昌路口

廣大南腿茶葉號　南京路山西路口

夏布業　同昌夏布莊　上海北石路南香粉弄口

中西醫士　內科陸士諤常寓

江少萱　內科

內幼科祝味菊醫生

許永安專門瘰癧

杜克明醫師

法國醫學博士　楊延年

樂泉浴室　四馬路西藏路口

天發池浴室　上午七時開池

奶糖粉業　八谷洋行　上海三馬路A九號

腳踏車業　同昌車行

烤膠・鉾養粉・石滑粉・肥田粉・奶糖粉

美國醫學博士　郭尚賢

德國柏林大學醫學博士　謝其綱

西醫吳濟生花柳專科　虹口華德路

御醫杜子良　寓法租界寶昌路寶康里

蜀醫鍾子范

專醫子宮

內科沈清周

瘋科名醫

漢口醫生高壽人

德國花柳科

愛克司光電療專院

內科俞建侯醫寓

醫士張爾梅

火磚・火坭・滑石粉・石粉・山東窯業有限公司

窯業　錢莊業　泰謙莊

洋行業　日昌洋行　新張廉價